

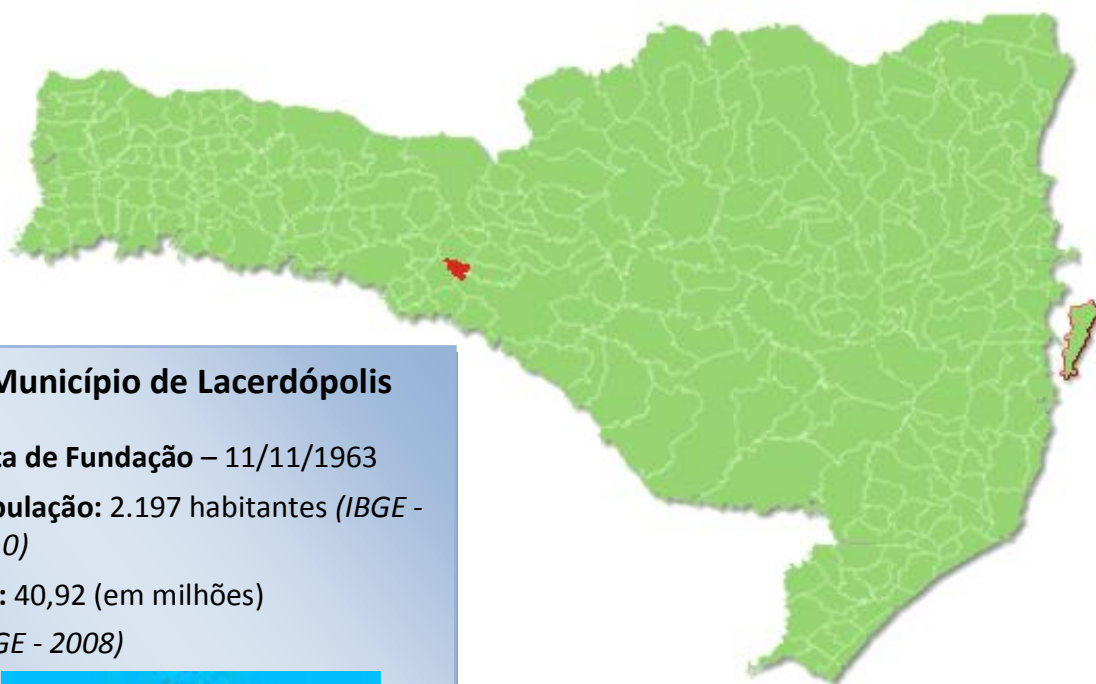

TRIBUNAL
DE CONTAS
DE SANTA
CATARINA

PRESTAÇÃO DE CONTAS DO PREFEITO EXERCÍCIO DE 2010



Município de Lacerdópolis

Data de Fundação – 11/11/1963

População: 2.197 habitantes (IBGE - 2010)

PIB: 40,92 (em milhões)
(IBGE - 2008)



SUMÁRIO

INTRODUÇÃO	3
2. CARACTERIZAÇÃO DO MUNICÍPIO	4
3. ANÁLISE DA GESTÃO ORÇAMENTÁRIA.....	5
3.1. Apuração do resultado orçamentário	6
3.2. Análise do resultado orçamentário	6
3.3. Análise das receitas e despesas orçamentárias	7
4. ANÁLISE DA GESTÃO PATRIMONIAL E FINANCEIRA	14
4.1. Situação Patrimonial.....	15
4.2. Análise do resultado financeiro.....	15
4.3. Análise da evolução patrimonial e financeira	16
5. ANÁLISE DO CUMPRIMENTO DE LIMITES	19
5.1. Saúde	19
5.2. Ensino.....	21
5.2.1. Limite de 25% das receitas de impostos e transferências	21
5.2.2. FUNDEB.....	22
5.3. Limites de gastos com pessoal (LRF)	25
5.3.1. Limite máximo para os gastos com pessoal do Município	25
5.3.2. Limite máximo para os gastos com pessoal do Poder Executivo	26
5.3.3. Limite máximo para os gastos com pessoal do Poder Legislativo	27
6. DO CONTROLE INTERNO	28
7. DO FUNDO MUNICIPAL DOS DIREITOS DA CRIANÇA E DO ADOLESCENTE - FIA.....	29
8. INCONSISTÊNCIA CONTÁBIL	30
9. OUTRAS RESTRIÇÕES	31
10. SÍNTESE DO EXERCÍCIO DE 2010	31
CONCLUSÃO.....	32
ANEXO	35
APÊNDICE 1	36
APÊNDICE 2	44

PROCESSO	PCP 11/00167266
UNIDADE	Município de Lacerdópolis
RESPONSÁVEL	Sr. Hilário Chiamolera - Prefeito Municipal
ASSUNTO	Prestação de Contas do Prefeito referente ao ano de 2010
RELATÓRIO N°	4560/2011

INTRODUÇÃO

O Tribunal de Contas de Santa Catarina, no uso de suas competências para a efetivação do controle externo consoante disposto no artigo 31, § 1º, da Constituição Federal e dando cumprimento às atribuições assentes nos artigos 113 da Constituição Estadual e 50 e 54 da Lei Complementar nº 202/2000, procedeu ao exame das Contas apresentadas pelo Município de Lacerdópolis, relativas ao exercício de 2010.

O presente Relatório abrange a análise do Balanço Anual do exercício financeiro de 2010 e as informações dos registros contábeis e de execução orçamentária enviadas por meio eletrônico, buscando evidenciar os resultados alcançados pela Administração Municipal, em atendimento às disposições dos artigos 20 a 26 da Resolução nº TC-16/94 e artigo 22 da Instrução Normativa nº TC-02/2001, bem como o artigo 3º, I da Instrução Normativa nº TC-04/2004.

A referida análise deu-se basicamente na situação Patrimonial, Financeira e na Execução Orçamentária do Município, não envolvendo o exame de legalidade e legitimidade dos atos de gestão, o resultado de eventuais auditorias oriundas de denúncias, representações e outras, que devem integrar processos específicos, a serem submetidos à apreciação deste Tribunal de Contas.

No que tange a análise da situação Patrimonial e Financeira foram abordados aspectos sobre a composição do Balanço, apuração do resultado financeiro e de quocientes patrimoniais e financeiros para auxiliar a análise dos resultados ao longo dos últimos cinco exercícios.

Registre-se que a média regional indicada no presente relatório corresponde à respectiva Associação de Municípios que abrange Lacerdópolis, sendo que as médias apresentadas foram geradas em 30/09/2011.

Com referência a análise da Gestão Orçamentária tomou-se por base os instrumentos legais do processo orçamentário, a execução do orçamento de forma consolidada a apuração e a evolução do resultado orçamentário, atentando-se para o cumprimento dos limites constitucionais e legais estabelecidos no ordenamento jurídico vigente.

2. CARACTERIZAÇÃO DO MUNICÍPIO¹

A colonização da região onde se localiza Lacerdópolis começou no início do século XX, a partir da construção da estrada-de-ferro entre Rio Grande do Sul e São Paulo. A empresa Mosele & Eberle, responsável pelo trecho local da ferrovia, criou duas comunidades para atrair imigrantes de ascendência italiana: o Núcleo Colonial do Rio Capinzal e o Núcleo Colonial de Barra Fria. Numerosas famílias oriundas das cidades gaúchas de Caxias do Sul e Bento Gonçalves estabeleceram-se e instalaram pequenas casas comerciais, moinhos e cantinas de vinho. Formou-se a vila de Barra Fria, anexada ao município de Capinzal em 1961, quando passou a distrito. O nome Lacerdópolis é uma homenagem ao governador Jorge Lacerda, morto num acidente aéreo. O município emancipou-se em novembro de 1963.

O Município de Lacerdópolis tem uma população estimada em 2.197² habitantes e Índice de Desenvolvimento Humano de 0,85³. O Produto Interno Bruto alcança o valor de R\$ 40.917.116,00⁴, revelando um PIB per capita de R\$ 18.624,09.

Gráfico 01 – Produto Interno Bruto – PIB

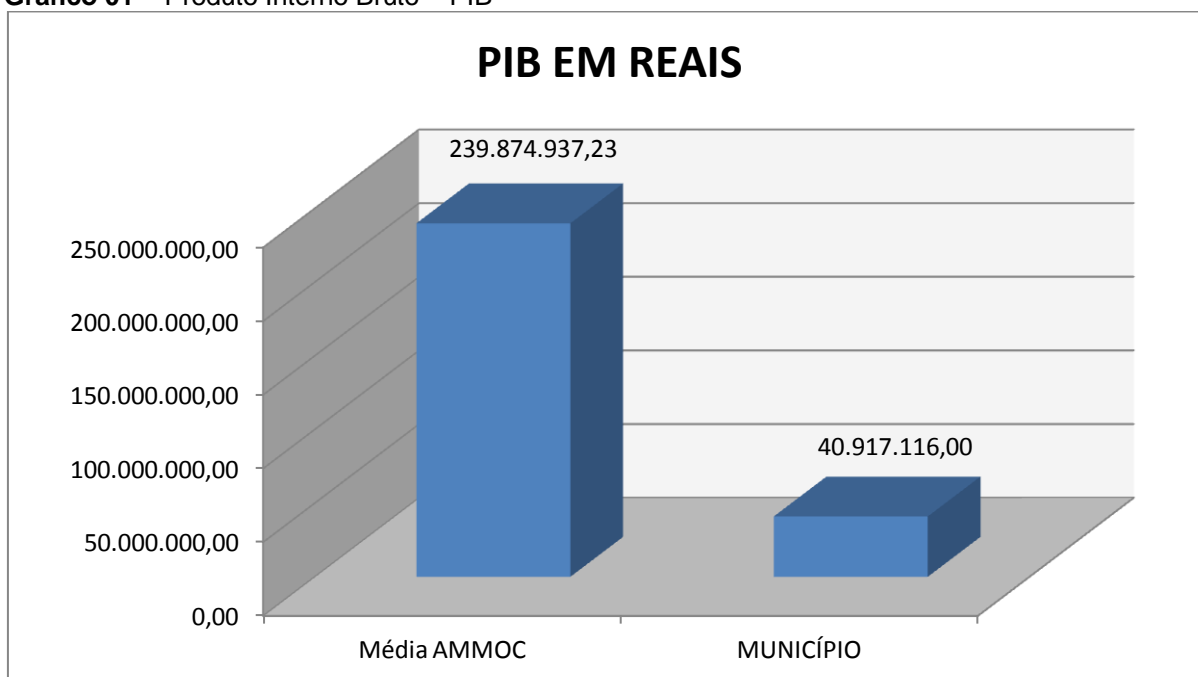

Fonte: IBGE – 2008

No tocante ao desenvolvimento econômico e social mensurado pelo IDH/PNUD/2000, o Município de Lacerdópolis encontra-se na seguinte situação:

¹ Informação obtida em: www.sc.gov.br/portalturismo

² IBGE - 2010

³ PNUD - 2000

⁴ IBGE - 2008

Gráfico 02 – Índice de Desenvolvimento Humano – IDH

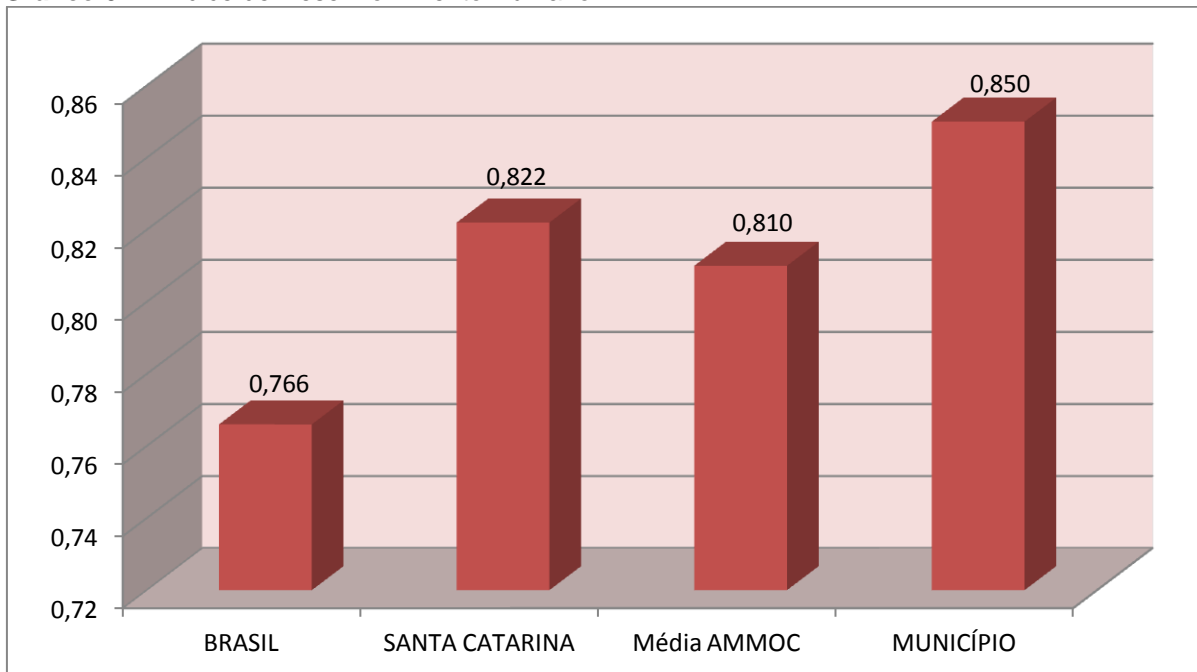

Fonte: PNUD – 2000

3. ANÁLISE DA GESTÃO ORÇAMENTÁRIA

A análise da gestão orçamentária envolve os seguintes aspectos: demonstração da apuração do resultado orçamentário do presente exercício, com a demonstração dos valores previstos ou autorizados pelo Poder Legislativo; apurando-se quocientes que demonstram a evolução relativa do resultado da execução orçamentária do Município; a demonstração da execução das receitas e despesas, cotejando-as com os valores orçados, bem como a evolução do esforço tributário, IPTU per capita e o esforço de cobrança da dívida ativa. Por fim, apura-se o total da receita com impostos (incluindo as transferências de impostos) e a receita corrente líquida.

Segue abaixo os instrumentos de planejamento aplicáveis ao exercício em análise, as datas das audiências públicas realizadas e o valor da receita e despesa inicialmente orçadas:

Quadro 01 – Leis Orçamentárias

LEIS		DATA DAS AUDIÊNCIAS	RECEITA ESTIMADA	
PPA	1722/2009	23/05/2009		7.060.000,00
LDO	1730/2009	04/11/2009	DESPESA FIXADA	7.060.000,00
LOA	1747/2009	04/11/2009		

3.1. Apuração do resultado orçamentário

A execução orçamentária do Município pode ser demonstrada, sinteticamente, da seguinte forma:

Quadro 02 – Demonstração do Resultado da Execução Orçamentária (em Reais) – 2010

Descrição	Previsão/Autorização	Execução	% Executado
RECEITA	7.060.000,00	7.995.199,81	113,25
DESPESA (considerando as alterações orçamentárias)	8.304.170,46	7.688.472,98	92,59
Superávit de Execução Orçamentária		306.726,83	

Fonte: Demonstrativos do Balanço Geral consolidado.

O confronto entre a receita arrecadada e a despesa realizada, resultou no Superávit de execução orçamentária da ordem de **R\$ 306.726,83**, correspondendo a **3,84%** da receita arrecadada.

Salienta-se que o resultado consolidado, Superávit de R\$ 306.726,83, é composto pelo resultado do Orçamento Centralizado - Prefeitura Municipal, Superávit de R\$ 255.619,61 e do conjunto do Orçamento das demais Unidades Municipais Superávit de R\$ 51.107,22.

3.2. Análise do resultado orçamentário

A análise da evolução do resultado orçamentário é facilitada com o uso de quocientes, pois os resultados absolutos expressos nas demonstrações contábeis são relativizados, permitindo a comparação de dados entre exercícios e municípios distintos.

A seguir é exibido quadro que evidencia a evolução do Quociente de Resultado Orçamentário do município de Lacerdópolis nos últimos 5 anos:

Quadro 03 – Quocientes de Resultado Orçamentário – 2006-2010

ITENS / ANO	2006	2007	2008	2009	2010
1 Receita realizada	5.347.978,32	5.851.730,69	6.884.276,93	7.184.989,13	7.995.199,81
2 Despesa executada	5.282.283,67	5.535.811,99	7.247.840,96	7.085.504,82	7.688.472,98
QUOCIENTE	2006	2007	2008	2009	2010
Resultado Orçamentário (1÷2)	1,01	1,06	0,95	1,01	1,04

Fonte: Demonstrativos do Balanço Geral Consolidado e análise técnica.

O resultado orçamentário pode ser verificado por meio do quociente entre a receita orçamentária e a despesa orçamentária. Quando esse indicador for superior a 1,00 tem-se que o resultado orçamentário foi superavitário (receitas superiores às despesas).

Gráfico 03 – Evolução dos Quocientes de Resultado Orçamentário: 2006 – 2010

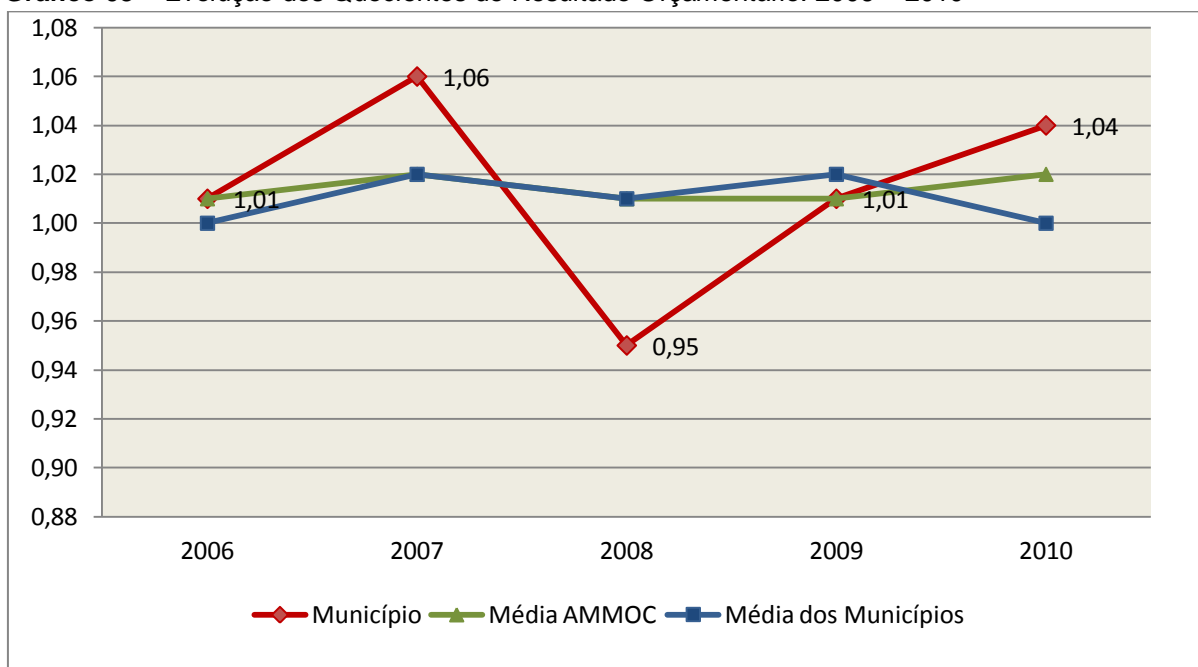

Fonte: Demonstrativos dos Balanços Gerais consolidados e análise técnica.

3.3. Análise das receitas e despesas orçamentárias

Os quadros que sintetizam a execução das receitas e despesas no exercício trazem também os valores previstos ou autorizados pelo Legislativo Municipal, de forma que se possa avaliar a destinação de recursos pelo Poder Executivo, bem como o cumprimento de imposições constitucionais.

No âmbito do Município, a receita orçamentária pode ser entendida como os recursos financeiros arrecadados para fazer frente às suas despesas.

A receita arrecadada do exercício em exame atingiu o montante de **R\$ 7.995.199,81**, equivalendo a **113,25%** da receita orçada.

As receitas por origem e o cotejamento entre os valores previstos e os arrecadados são assim demonstrados:

Quadro 04 – Comparativo da Receita Orçamentária Prevista e Arrecadada (em Reais): 2010

RECEITA POR ORIGEM	PREVISÃO	ARRECADAÇÃO	% ARRECADADO
Receita Tributária	189.000,00	209.176,48	110,68
Receita de Contribuições	54.000,00	53.806,71	99,64
Receita Patrimonial	46.200,00	82.601,28	178,79
Receita de Serviços	83.000,00	64.287,76	77,46
Transferência Corrente	6.396.600,00	7.070.214,53	110,53
Outras Receitas Correntes	16.200,00	19.021,38	117,42
Alienação de Bens	15.000,00	85.320,00	568,80
Transferências de Capital	260.000,00	410.771,67	157,99
TOTAL DA RECEITA	7.060.000,00	7.995.199,81	113,25

Fonte: Demonstrativos do Balanço Geral consolidado.

Gráfico 05 – Composição da Receita Orçamentária Arrecadada: 2010

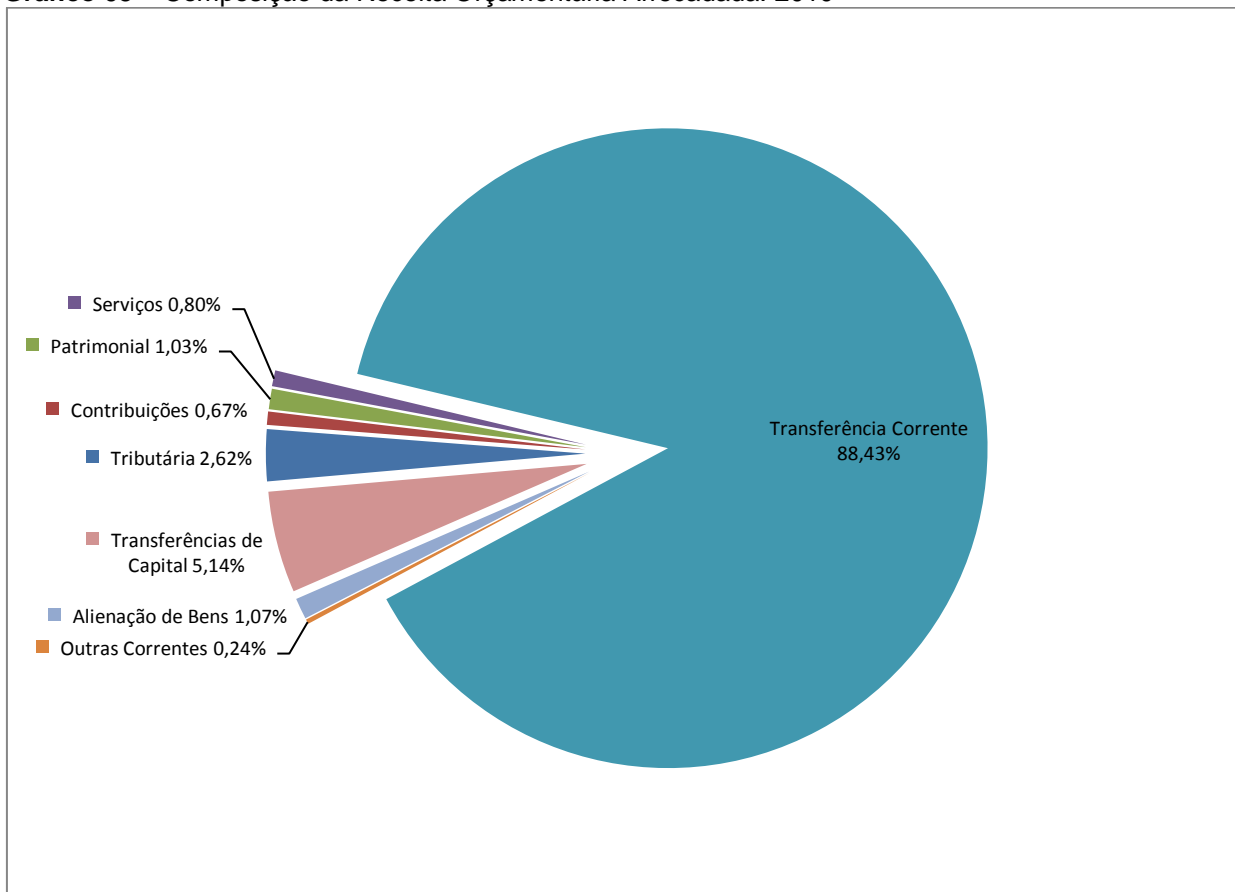

Fonte: Demonstrativos do Balanço Geral consolidado.

O gráfico anterior apresenta a relação de cada receita por origem com o total arrecadado no exercício. Destaca-se que parcela significativa da receita, **88,43%**, está concentrada na transferência corrente.

Um aspecto importante a ser analisado na gestão da receita orçamentária pode ser traduzido como “esforço tributário”. O gráfico que segue mostra a evolução da receita tributária em relação ao total das receitas correntes do Município.

Gráfico 06 – Evolução do Esforço Tributário (%): 2006 – 2010

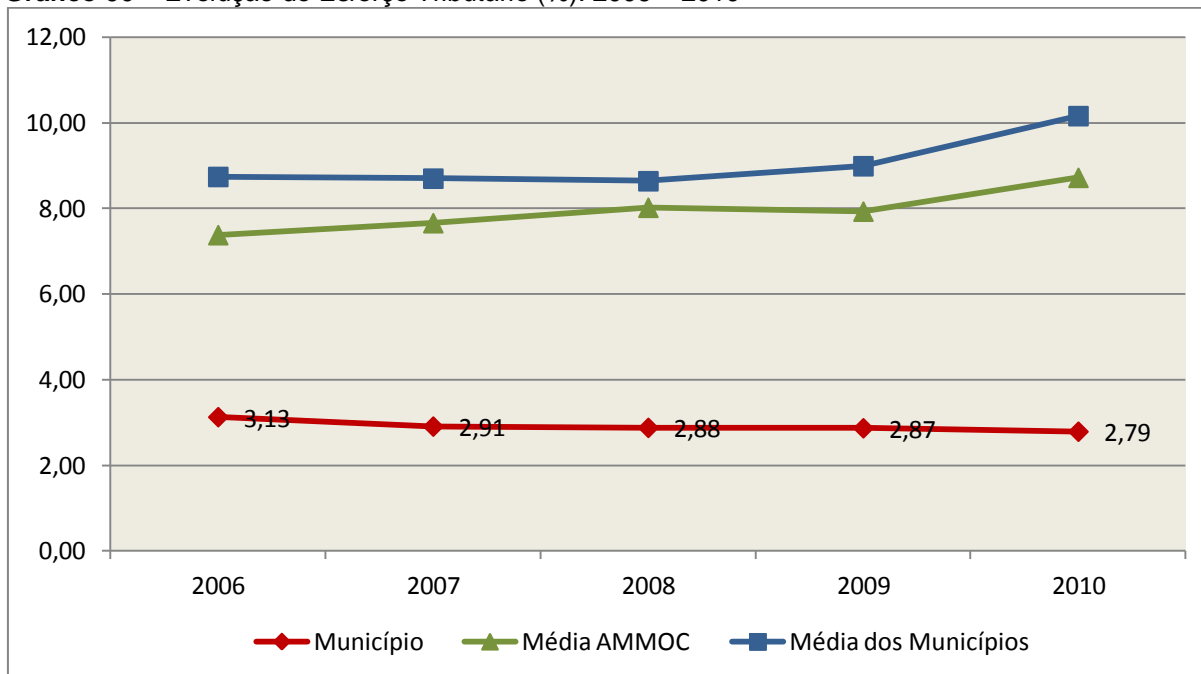

Fonte: Demonstrativos dos Balanços Gerais consolidados e análise técnica.

Relativamente às receitas arrecadadas, deve-se dar destaque às receitas próprias com impostos no exercício da competência tributária estabelecida constitucionalmente e exigida pela Lei de Responsabilidade Fiscal.

Nesse sentido, destaca-se no gráfico a seguir a evolução do IPTU arrecadado *per capita* nos últimos 5 (cinco) anos.

Gráfico 07 – Evolução Comparativa do IPTU per capita (em Reais): 2006 – 2010

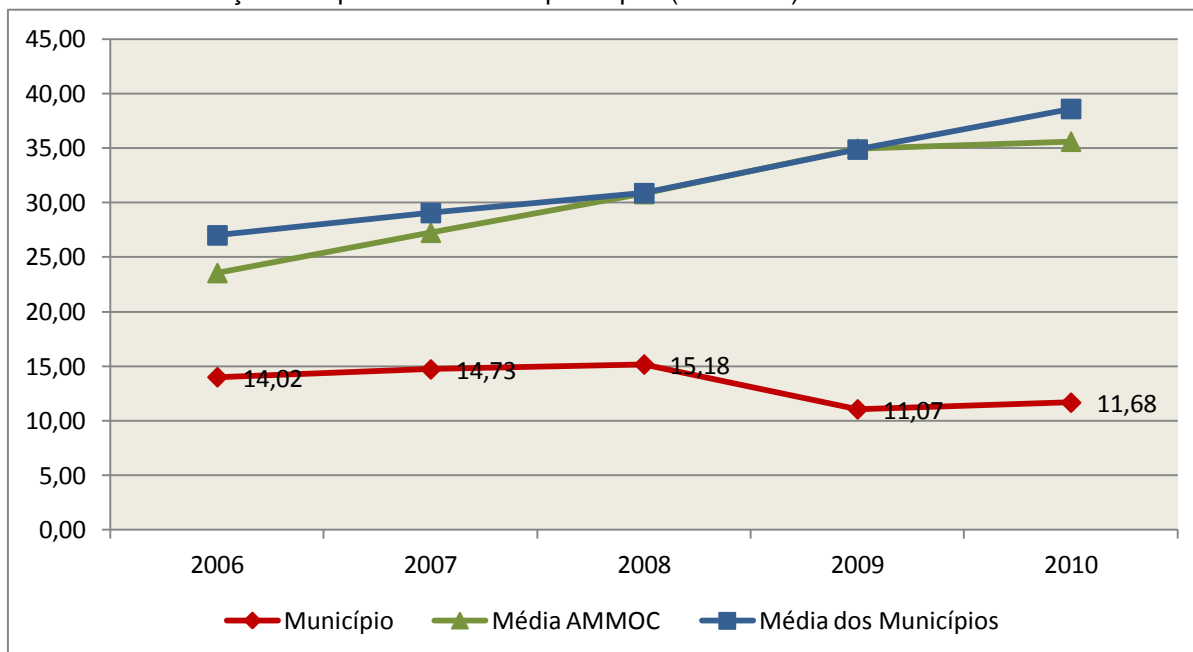

Fonte: Demonstrativos dos Balanços Gerais consolidados, IBGE e análise técnica.

A Dívida Ativa apresentou o seguinte comportamento no exercício em análise:

Quadro 05 – Movimentação da Dívida Ativa (em Reais): 2010

Saldo Anterior	Inscrição	Atualização, juros e multa	Provisão (líquida)	Recebimento	Outras Baixas	Saldo Final
19.756,37	3.315,89	0,00	0,00	4.447,18	0,00	18.625,08

Fonte: Demonstrativos dos Balanços Gerais consolidados.

Importante também analisar a eficiência na cobrança da dívida ativa ao longo dos últimos cinco anos. O gráfico seguinte mostra o percentual de dívida ativa recebida em relação ao saldo do exercício anterior:

Gráfico 08 – Evolução do Esforço de Cobrança da Dívida Ativa (%): 2006 – 2010

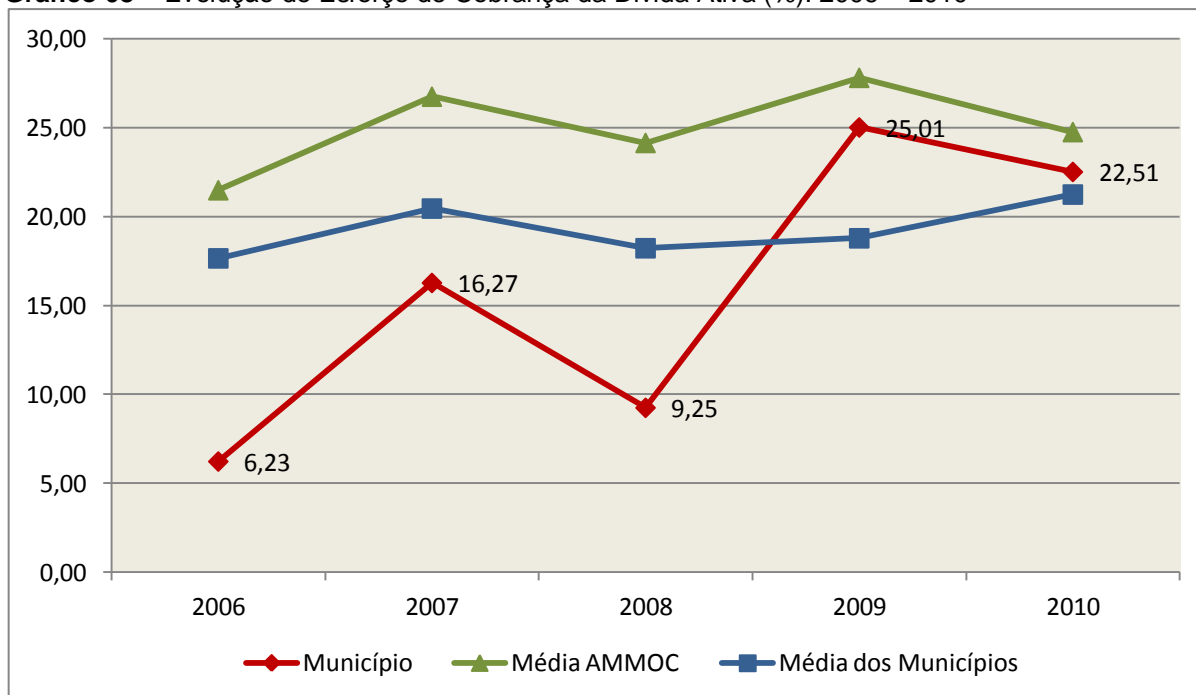

Fonte: Demonstrativos dos Balanços Gerais consolidados e análise técnica.

No tocante as despesas executadas em contraposição às orçadas (incluindo as alterações orçamentárias), segundo a classificação funcional, tem-se a demonstração do próximo quadro:

Quadro 06 – Comparativo entre a Despesa por Função de Governo Autorizada e Executada: 2010

DESPESA POR FUNÇÃO DE GOVERNO	AUTORIZAÇÃO¹ (R\$)	EXECUÇÃO² (R\$)	% EXECUTADO
01-Legislativa	238.000,00	209.614,70	88,07
03-Essencial à Justiça	54.505,00	53.980,74	99,04
04-Administração	1.163.700,00	1.130.830,72	97,18
06-Segurança Pública	34.500,00	27.814,49	80,62
08-Assistência Social	133.800,00	80.940,37	60,49
10-Saúde	1.832.000,00	1.789.949,02	97,70
12-Educação	913.500,00	842.554,29	92,23
13-Cultura	45.000,00	43.275,61	96,17
15-Urbanismo	352.000,00	176.528,57	50,15
16-Habitação	22.000,00	21.300,00	96,82
17-Saneamento	150.000,00	148.000,00	98,67
20-Agricultura	607.300,00	702.859,87	115,74
22-Indústria	31.000,00	26.721,11	86,20
24-Comunicações	10.000,00	7.736,40	77,36
25-Energia	132.500,00	136.948,06	103,36

DESPESA POR FUNÇÃO DE GOVERNO	AUTORIZAÇÃO¹ (R\$)	EXECUÇÃO² (R\$)	% EXECUTADO
26-Transporte	1.846.000,00	1.828.230,32	99,04
27-Desporto e Lazer	314.000,00	417.300,54	132,90
28-Encargos Especiais	45.000,00	43.888,17	97,53
99-Reserva de Contingência	10.000,00	-	-
TOTAL DA DESPESA	7.934.805,00	7.688.472,98	96,90

Fontes: ¹Dados do Sistema e-Sfinge – Módulo Planejamento e ²Demonstrativos do Balanço Geral consolidado.

Obs.: A divergência entre os créditos autorizados constante do Anexo 11 e o informado via Sistema e-Sfinge – Módulo Planejamento, consta do Capítulo 8 – Inconsistências Contábeis, deste Relatório.

A análise entre despesa autorizada e executada configura-se importante quando se tem como objetivo subsidiar o parecer prévio, permitindo identificar quais funções foram priorizadas ou contingenciadas em relação à deliberação legislativa no tocante ao orçamento municipal.

O gráfico seguinte demonstra o cotejamento entre as despesas autorizadas e executadas segundo as funções de governo. Trata-se de uma representação gráfica do Quadro anterior.

Gráfico 09 – Despesa Orçamentária por Função de Governo Autorizada x Executada: 2010

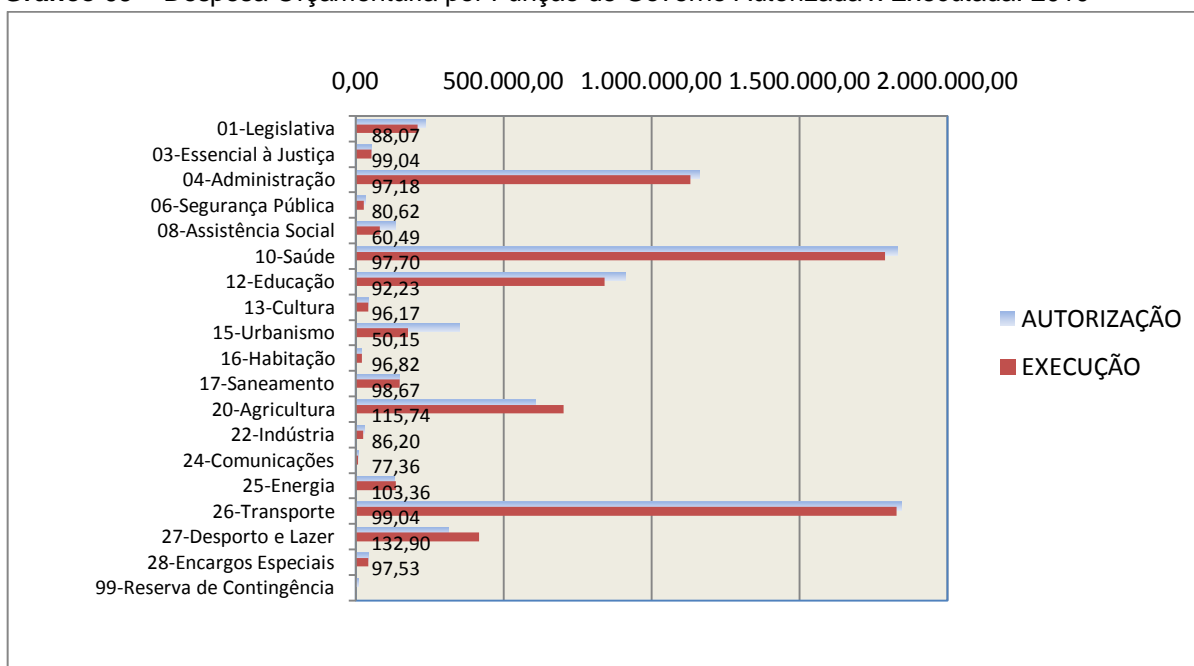

Fonte: Dados do Sistema e-Sfinge – Módulo Planejamento, Demonstrativos do Balanço Geral consolidado e análise técnica.

A evolução das despesas executadas por função de governo está demonstrada no quadro a seguir:

Quadro 07 – Evolução das Despesas Executadas por Função de Governo (em Reais): 2006 – 2010

DESPESA POR FUNÇÃO DE GOVERNO	2006	2007	2008	2009	2010
01-Legislativa	131.092,00	146.916,78	183.077,97	221.598,57	209.614,70
03-Essencial à Justiça	16.239,68	17.397,68	23.973,40	48.418,17	53.980,74
04-Administração	697.352,45	790.614,58	924.387,33	1.089.044,92	1.130.830,72
06-Segurança Pública	25.548,05	31.921,36	27.077,32	25.813,84	27.814,49
08-Assistência Social	29.068,26	43.039,71	42.885,01	60.864,08	80.940,37
10-Saúde	1.111.693,83	1.100.235,81	1.582.536,45	1.644.255,57	1.789.949,02
12-Educação	794.277,89	812.330,00	965.601,34	1.042.919,26	842.554,29
13-Cultura	30.097,19	38.198,47	27.649,72	34.720,34	43.275,61
15-Urbanismo	276.591,34	311.912,23	576.411,31	368.568,24	176.528,57
16-Habitação	2.506,29	11.652,83	8.308,05	5.309,40	21.300,00
17-Saneamento	15.992,59	65.034,81	21.350,00	-	148.000,00
20-Agricultura	285.694,85	579.140,32	586.538,67	515.084,42	702.859,87
22-Indústria	-	-	10.736,00	-	26.721,11
24-Comunicações	12.288,50	6.975,00	8.125,00	19.042,50	7.736,40
25-Energia	126.222,46	163.417,00	137.561,92	126.419,43	136.948,06
26-Transporte	1.467.304,32	1.117.941,91	1.807.305,42	1.564.047,95	1.828.230,32
27-Desporto e Lazer	101.432,17	178.762,94	180.661,20	213.216,54	417.300,54
28-Encargos Especiais	158.881,80	120.320,56	133.654,85	106.181,59	43.888,17
TOTAL DA DESPESA REALIZADA	5.282.283,67	5.535.811,99	7.247.840,96	7.085.504,82	7.688.472,98

Fonte: Demonstrativos do Balanço Geral consolidado.

No quadro a seguir, demonstra-se a apuração das receitas decorrente de impostos, informação utilizada no cálculo dos limites com saúde e educação.

Quadro 08 – Apuração da Receita com Impostos: 2010

RECEITAS COM IMPOSTOS (incluídas as transferências de impostos)	Valor (R\$)	%
Imposto Predial e Territorial Urbano	25.666,73	0,33
Imposto sobre Serviços de Qualquer Natureza	50.341,68	0,65
Imposto sobre a Renda e Proventos de qualquer Natureza	86.336,89	1,11
Imposto s/Transmissão Inter vivos de Bens Imóveis e Direitos Reais sobre Bens Imóveis	16.653,97	0,21
Cota do ICMS	3.241.870,13	41,55
Cota-Parte do IPVA	185.189,49	2,37
Cota-Parte do IPI sobre Exportação	69.276,31	0,89

RECEITAS COM IMPOSTOS (incluídas as transferências de impostos)	Valor (R\$)	%
Cota-Parte do FPM	4.098.742,85	52,53
Cota do ITR	1.165,35	0,01
Transferências Financeiras do ICMS - Desoneração L.C. nº 87/96	20.742,24	0,27
Receita de Dívida Ativa Proveniente de Impostos	2.198,69	0,03
Receita de Multas e Juros provenientes de impostos, inclusive da dívida ativa decorrente de impostos	4.558,47	0,06
TOTAL DA RECEITA COM IMPOSTOS	7.802.742,80	100,00

Fonte: Demonstrativos do Balanço Geral consolidado.

O ingresso de recursos provenientes de impostos tem importância na gestão orçamentária municipal, eis que serve como denominador dos percentuais mínimos de aplicação em saúde e educação.

Da mesma forma, o total da Receita Corrente Líquida (RCL), demonstrado no quadro seguinte, serve como parâmetro para o cálculo dos percentuais máximos das despesas de pessoal estabelecidos na Lei de Responsabilidade Fiscal.

Quadro 09 – Apuração da Receita Corrente Líquida: 2010

DEMONSTRATIVO DA RECEITA CORRENTE LÍQUIDA DO MUNICÍPIO	Valor (R\$)
Receitas Correntes Arrecadadas	8.988.196,01
(-) Dedução das receitas para formação do FUNDEB	1.489.087,87
TOTAL DA RECEITA CORRENTE LÍQUIDA	7.499.108,14

Fonte: Demonstrativos do Balanço Geral consolidado.

4. ANÁLISE DA GESTÃO PATRIMONIAL E FINANCEIRA

A análise compreendida neste capítulo consiste em demonstrar a situação patrimonial existente ao final do exercício, em contraposição à situação existente no final do exercício anterior; discriminando especificamente a variação da situação financeira do município e sua capacidade de pagamento de curto prazo.

Em seguida é analisada a evolução da situação patrimonial e financeira do município nos últimos 5 anos, com a apuração e demonstração de quocientes. Divergências contábeis relevantes serão apresentadas no capítulo 8, de forma que todos os fundamentos técnicos expostos neste relatório para fundamentar a confecção do parecer prévio estejam devidamente evidenciados.

4.1. Situação Patrimonial

A situação patrimonial do Município está assim demonstrada:

Quadro 10 – Balanço Patrimonial do Município de Lacerdópolis (em Reais): 2009 – 2010

ATIVO	2009	2010	PASSIVO	2009	2010
Financeiro	738.981,94	1.013.127,82	Financeiro	230.638,49	198.057,54
Disponível	719.879,89	994.923,39	Depósitos	8.630,94	10.850,19
Bancos Conta Movimento	366.813,62	447.316,46	Consignações	4.291,74	9.699,98
Bancos Conta Vinculada	305.822,67	547.606,93	Depósitos de Diversas Origens	4.339,20	1.150,21
Aplicações Financeiras de Recursos Próprios	47.243,60	-	Restos a Pagar	222.007,55	187.207,35
Realizável	19.102,05	18.204,43	Obrigações a Pagar	222.007,55	187.207,35
Créditos a Receber	8.747,54	8.769,34			
Valores Pendentes a Curto Prazo	10.354,51	9.435,09			
Permanente	5.979.724,09	6.309.575,93	Permanente	644.874,29	605.103,42
Dívida Ativa	19.756,37	18.625,08	Débitos Consolidados	644.874,29	605.103,42
Créditos Inscritos em Dívida Ativa a Longo Prazo	19.756,37	18.625,08	Obrigações a Pagar	644.874,29	605.103,42
Imobilizado	5.959.967,72	6.290.950,85			
Bens Móveis e Imóveis	5.959.967,72	6.290.950,85			
Bens Imóveis	1.849.868,80	1.849.868,80			
Bens Móveis	4.110.098,92	4.441.082,05			
ATIVO REAL	6.718.706,03	7.322.703,75	PASSIVO REAL	875.512,78	803.160,96
SALDO PATRIMONIAL		0,00	SALDO PATRIMONIAL	5.843.193,25	6.519.542,79
			Ativo Real Líquido	5.843.193,25	6.519.542,79
TOTAL	6.718.706,03	7.322.703,75	TOTAL	6.718.706,03	7.322.703,75

Fonte: Demonstrativos do Balanço Geral Consolidado.

4.2. Análise do resultado financeiro

Dentre os componentes patrimoniais é relevante no processo de análise das contas municipais, para fins de emissão do parecer prévio, a verificação da evolução do patrimônio financeiro e, sobretudo, a apuração da situação financeira no final do exercício, eis que a existência de passivos financeiros superiores a ativos financeiros revela restrições na capacidade de pagamento do Município frente às suas obrigações financeiras de curto prazo.

A variação do patrimônio financeiro do Município durante o exercício é demonstrada no quadro seguinte:

Quadro 11 – Variação do patrimônio financeiro do Município (em Reais) – 2009 - 2010

Grupo Patrimonial	Saldo inicial	Saldo final	Variação
Ativo Financeiro	738.981,94	1.013.127,82	274.145,88
Passivo Financeiro	230.638,49	198.057,54	-32.580,95
Saldo Patrimonial Financeiro	508.343,45	815.070,28	306.726,83

Fonte: Demonstrativos do Balanço Geral consolidado.

O confronto entre o Ativo Financeiro e o Passivo Financeiro do exercício encerrado resulta em Superávit Financeiro de **R\$ 815.070,28** e a sua correlação demonstra que para cada R\$ 1,00 (um real) de recursos financeiros existentes, o Município possui **R\$ 0,20** de dívida de curto prazo.

Em relação ao exercício anterior, ocorreu variação positiva de **R\$ 306.726,83** passando de um Superávit de **R\$ 508.343,45** para um Superávit de **R\$ 815.070,28**.

Registre-se que a Prefeitura apresentou um Superávit de **R\$ 708.852,12**.

4.3. Análise da evolução patrimonial e financeira

A presente análise está baseada na demonstração de quocientes e/ou índices, os quais podem ser definidos como números comparáveis obtidos a partir da divisão de valores absolutos, destinados a medir componentes patrimoniais, financeiros e orçamentários existentes nas demonstrações contábeis.

Os quocientes escolhidos para viabilizar a análise da evolução patrimonial e financeira do Município, nos últimos cinco anos, estão dispostos no quadro a seguir, com a devida memória de cálculo:

Quadro 12 – Quocientes de Situação Patrimonial e Financeira – 2006 – 2010

ITENS / ANO	2006	2007	2008	2009	2010
1 Despesa Executada	5.282.283,67	5.535.811,99	7.247.840,96	7.085.504,82	7.688.472,98
2 Restos a Pagar	294.115,38	65.665,87	152.138,08	222.007,55	187.207,35
3 Ativo Financeiro Ajustado	748.639,66	841.249,29	568.266,39	738.981,94	1.013.127,82
4 Passivo Financeiro Ajustado	300.168,10	68.826,12	159.407,25	230.638,49	198.057,54
5 Ativo Real	5.221.399,28	5.617.184,30	6.227.211,29	6.718.706,03	7.322.703,75
6 Passivo Real	1.258.371,16	923.759,58	897.426,21	875.512,78	803.160,96
QUOCIENTES	2006	2007	2008	2009	2010
Resultado Patrimonial (5÷6)	4,15	6,08	6,94	7,67	9,12
Situação Financeira (3÷4)	2,49	12,22	3,56	3,20	5,12
Restos a Pagar (2÷1)*100	5,57	1,19	2,10	3,13	2,43

Fonte: Demonstrativos do Balanço Geral consolidado e análise técnica.

O Quociente do Resultado Patrimonial é resultante da relação entre o Ativo Real e o Passivo Real.

Não há um parâmetro mínimo definido, mas se o resultado deste quociente apresentar-se inferior a 1,00 será indicativo da existência de dívidas (curto e longo prazo) sem ativos suficientes para cobri-las.

Gráfico 10 – Evolução do Quociente de Resultado Patrimonial: 2006 – 2010

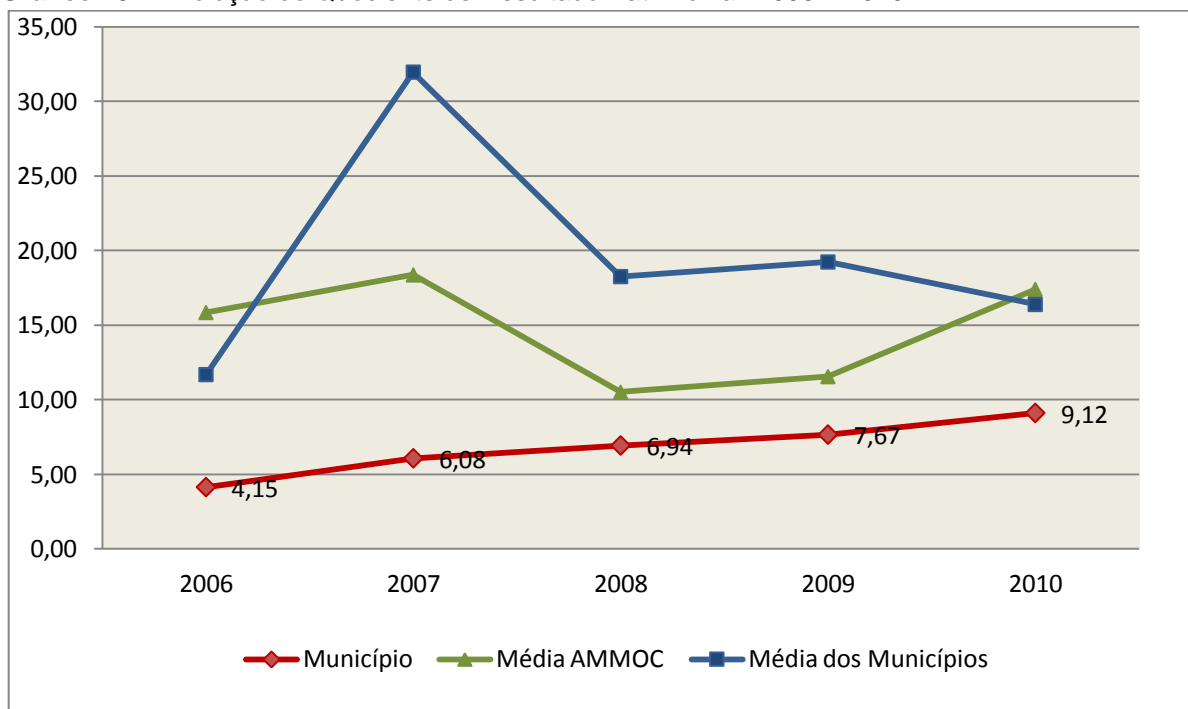

Fonte: Demonstrativos dos Balanços Gerais consolidados e análise técnica.

Como demonstra o gráfico anterior, no final do exercício de 2010 o Ativo Real apresenta-se **9,12** vezes maior que o Passivo Real (dívidas).

O Quociente da Situação Financeira é resultante da relação entre o Ativo Financeiro e o Passivo Financeiro, demonstrando a capacidade de pagamento de curto prazo do município.

O ideal é que esse quociente apresente valor maior que 1,00, pois assim indicará que as obrigações financeiras de curto prazo podem ser cobertas pelos ativos financeiros do município.

Gráfico 11 – Evolução do Quociente da Situação Financeira: 2006 – 2010

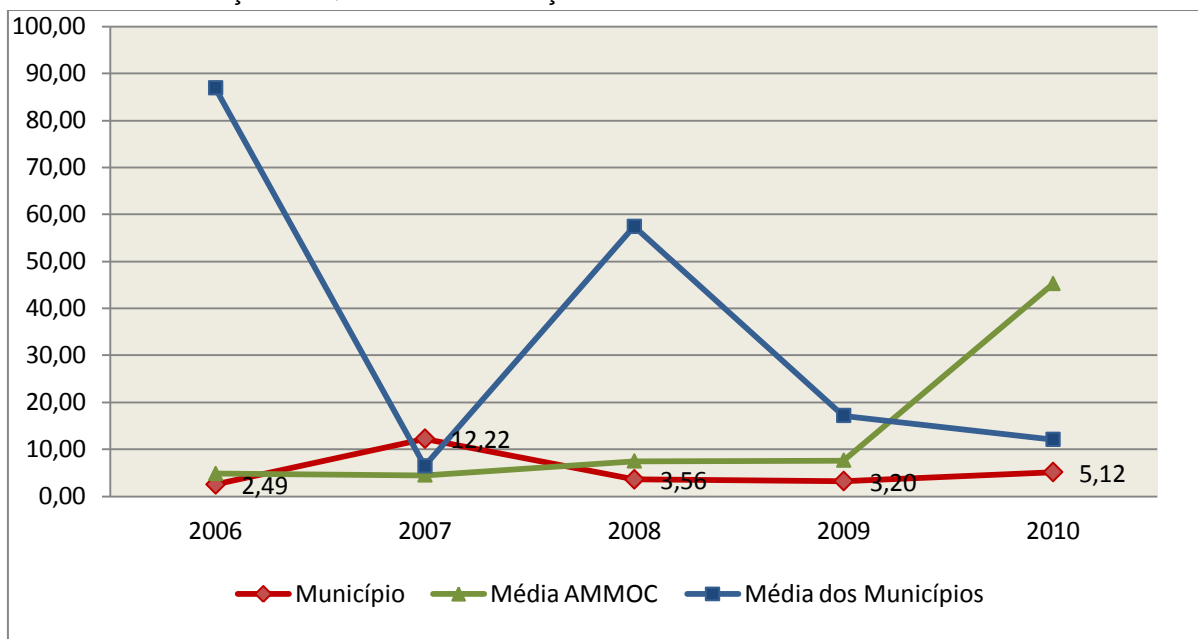

Fonte: Demonstrativos dos Balanços Gerais consolidados e análise técnica.

Como demonstra o gráfico, a situação financeira do Município apresenta-se Superavitária, sendo que no final do exercício de 2010 o Ativo Financeiro representa **5,12** vezes o valor do Passivo Financeiro.

O Quociente de Restos a Pagar (processados e não processados) expressa em termos percentuais à relação entre o saldo final dos restos a pagar e o total da Despesa Orçamentária.

Quanto menor esse quociente, menos comprometida será a gestão orçamentária e o fluxo financeiro do município. Aumentos significativos deste quociente podem indicar que o município não está conseguindo pagar no exercício as despesas que nele empenhou.

A situação apresentada pelo Município de Lacerdópolis é demonstrada no gráfico a seguir:

Gráfico 12 – Evolução do Quociente de Restos a Pagar (%): 2006 – 2010

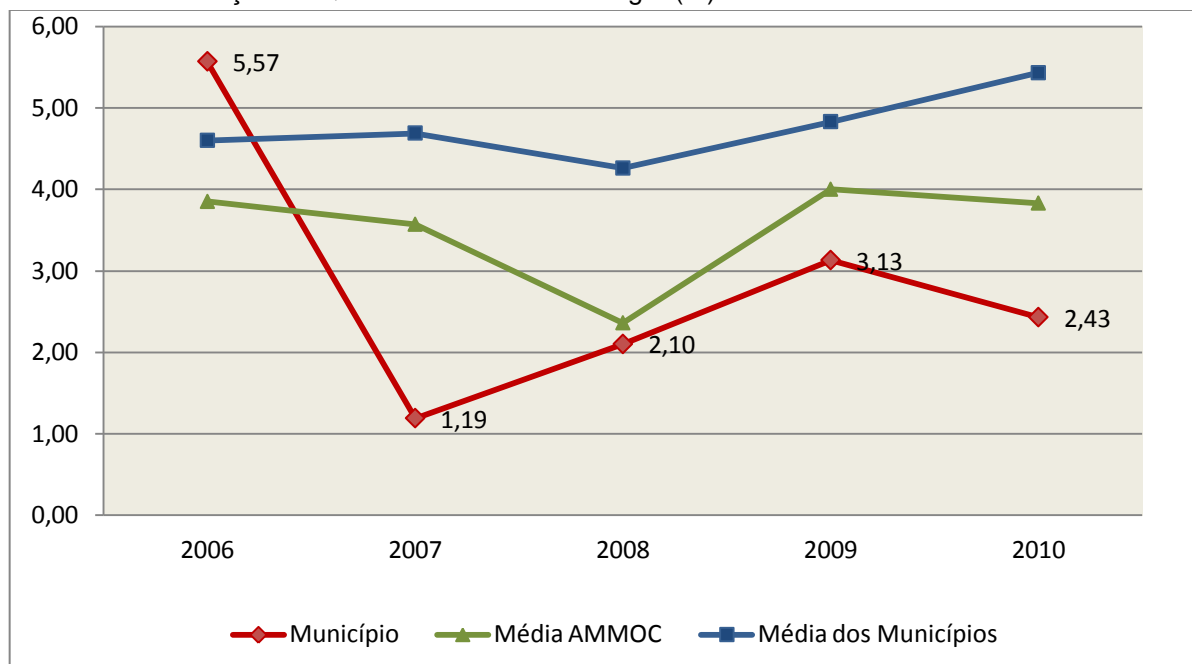

Fonte: Demonstrativos dos Balanços Gerais consolidados e análise técnica.

Verifica-se no gráfico anterior que o saldo final de Restos a Pagar corresponde a **2,43%** da despesa orçamentária do exercício.

5. ANÁLISE DO CUMPRIMENTO DE LIMITES

O ordenamento vigente estabelece limites mínimos para aplicação de recursos na Educação e Saúde, bem como os limites máximos para despesas com pessoal.

5.1. Saúde

Limite: mínimo de 15% das receitas com impostos, inclusive transferências, de aplicação em Ações e Serviços Públicos de Saúde para o exercício de 2010 – art. 77, III, e § 4º, do Ato das Disposições Constitucionais Transitórias - ADCT.

Quadro 13 – Apuração das Despesas com Ações e Serviços Públicos de Saúde: 2010

COMPONENTE	VALOR (R\$)	%
Total da Receita com Impostos	7.802.742,80	100,00
Total das Despesas com Ações e Serviços Públicos de Saúde	1.789.949,02	22,94
Atenção Básica (10.301)	1.784.671,32	22,87
Assistência Hospitalar e Ambulatorial (10.302)	2.376,00	0,03
Suporte Profilático e Terapêutico (10.303)	2.000,00	0,03
Vigilância Sanitária (10.304)	545,70	0,01
Vigilância Epidemiológica (10.305)	356,00	-
(-) Total das Deduções com Ações e Serviços Públicos de Saúde*	296.310,67	3,80
Total das Despesas para Efeito do Cálculo	1.493.638,35	19,14
Valor Mínimo a ser Aplicado	1.170.411,42	15,00
Valor Acima do Limite	323.226,93	4,14

Fonte: Demonstrativos do Balanço Geral consolidado.

*Deduções, incluindo-se os convênios, dispostas no Anexo deste Relatório.

Pelo demonstrativo acima, constata-se que o montante aplicado foi da ordem de **R\$ 1.493.638,35**, correspondendo a um percentual de **19,14%** da receita com impostos, inclusive transferências de impostos, evidenciando que o município **CUMPRIU** o referido dispositivo constitucional.

O gráfico seguinte apresenta a evolução histórica e comparativa da aplicação em ações e serviços públicos de saúde:

Gráfico 13 – Evolução Histórica e Comparativa da Saúde (%): 2006 – 2010

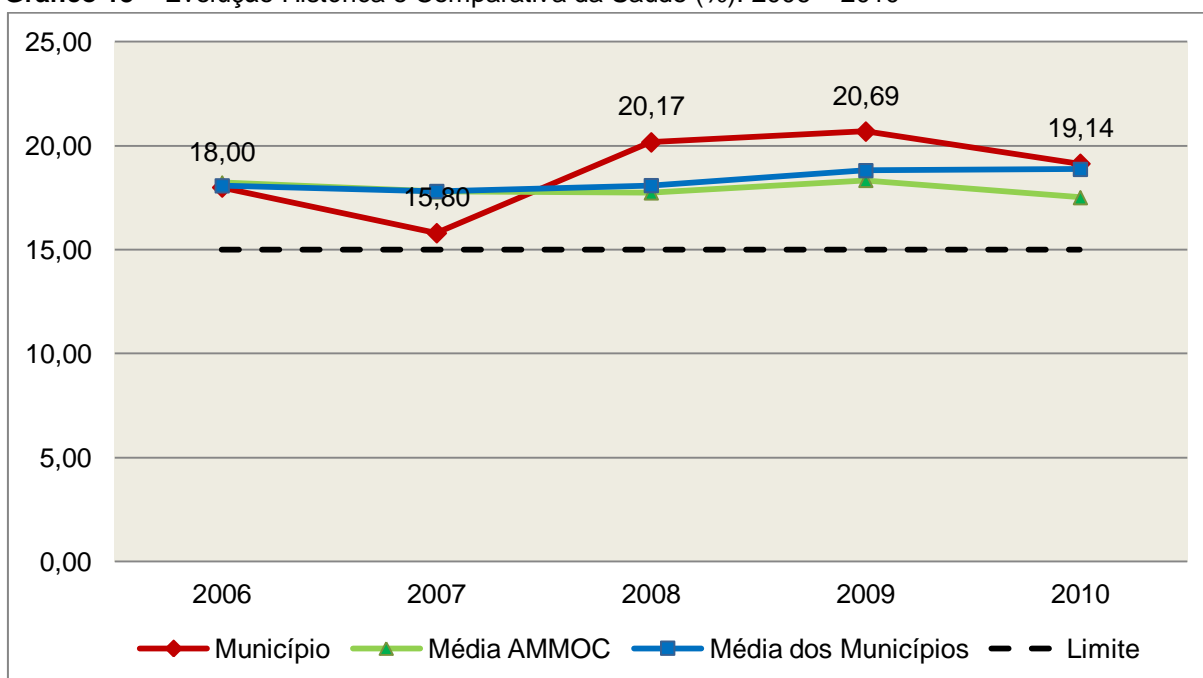

Fonte: Demonstrativos dos Balanços Gerais consolidados e análise técnica.

5.2. Ensino

5.2.1. Limite de 25% das receitas de impostos e transferências

Limite: mínimo de 25% proveniente de impostos, compreendida a proveniente de transferências, em gastos com manutenção e desenvolvimento do ensino (exercício de 2010) – art. 212 da Constituição Federal.

Quadro 14 – Apuração das Despesas com Manutenção e Desenvolvimento do Ensino: 2010

COMPONENTE	VALOR (R\$)	%
Total da Receita com Impostos	7.802.742,80	100,00
Valor Aplicado Educação Infantil	148.361,12	1,90
Educação Infantil (12.365)	148.361,12	1,90
Valor Aplicado Ensino Fundamental	667.103,98	8,55
Ensino Fundamental (12.361/12.366/12.367)	667.103,98	8,55
(-) Total das Deduções com Educação Básica*	71.798,68	0,92
(+) Perda com FUNDEB	1.122.538,00	14,39
(-) Rendimentos de Aplicações Financeiras	967,19	0,01
Total das Despesas para efeito de Cálculo	1.865.237,23	23,90
Valor Mínimo a ser Aplicado	1.950.685,70	25,00
Valor Abaixo do Limite (25%)	85.448,47	1,10

Fonte: Demonstrativos do Balanço Geral consolidado e análise técnica.

*Deduções, incluindo-se os convênios, dispostas no Anexo deste Relatório.

Obs.: Vide restrição anotada no item Restrições de Ordem Constitucional na Conclusão deste Relatório.

Apurou-se que o Município aplicou o montante de **R\$ 1.865.237,23** em gastos com manutenção e desenvolvimento do ensino, o que corresponde a **23,90%** da receita proveniente de impostos, sendo aplicado A MENOR o valor de **R\$ 85.448,47**, representando **1,10%** do mesmo parâmetro, **DESCUMPRINDO** o disposto no artigo 212 da Constituição Federal.

Gráfico 14 – Evolução Histórica e Comparativa do Ensino (%): 2006 – 2010

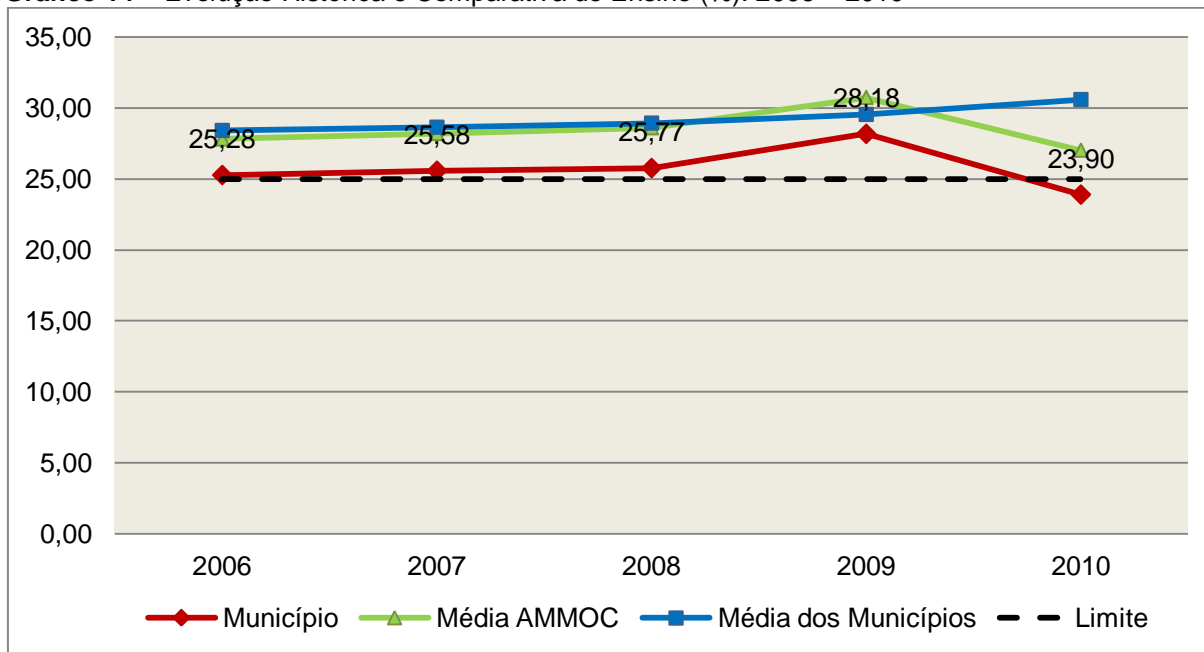

Fonte: Demonstrativos dos Balanços Gerais consolidados e análise técnica.

O gráfico anterior demonstra que o Município de **Lacerdópolis** em 2010 reduziu seus gastos com manutenção e desenvolvimento do ensino, em termos percentuais, quando comparado ao exercício anterior.

5.2.2. FUNDEB

Limite 1: mínimo de 60% dos recursos oriundos do FUNDEB na remuneração dos profissionais do magistério – art. 60, XII, do Ato das Disposições Constitucionais Transitórias - ADCT c/c art. 22 da Lei nº 11.494/07.

Quadro 15 – Apuração das Despesas com Profissionais do Magistério – FUNDEB: 2010

COMPONENTE	VALOR (R\$)
Transferências do FUNDEB	366.549,87
(+) Rendimentos de Aplicações Financeiras das Contas do FUNDEB	967,19
Total dos recursos oriundos do FUNDEB	367.517,06
60% dos Recursos Oriundos do FUNDEB	220.510,24
Total dos Gastos Efetuados c/Profissionais do Magistério em Efetivo Exercício pagos c/ Recursos do FUNDEB (fls. 210 a 287)	312.309,18
Valor Acima do Limite	91.798,94

Fonte: Demonstrativos do Balanço Geral consolidado e da análise técnica.

Obs.: A ausência de remessa do parecer do Conselho do FUNDEB consta do Capítulo 9 – Outras Irregularidades, deste Relatório.

Verificou-se que o Município aplicou o valor de **R\$ 312.309,18**, equivalendo a **84,98%** dos recursos oriundos do FUNDEB, em gastos com a remuneração dos profissionais do magistério, **CUMPRINDO** o estabelecido no artigo 60, inciso XII do Ato das Disposições Constitucionais Transitórias (ADCT) e artigo 22 da Lei nº 11.494/2007.

Gráfico 15 – Evolução Histórica e Comparativa – 60% do FUNDEB (%): 2007 – 2010

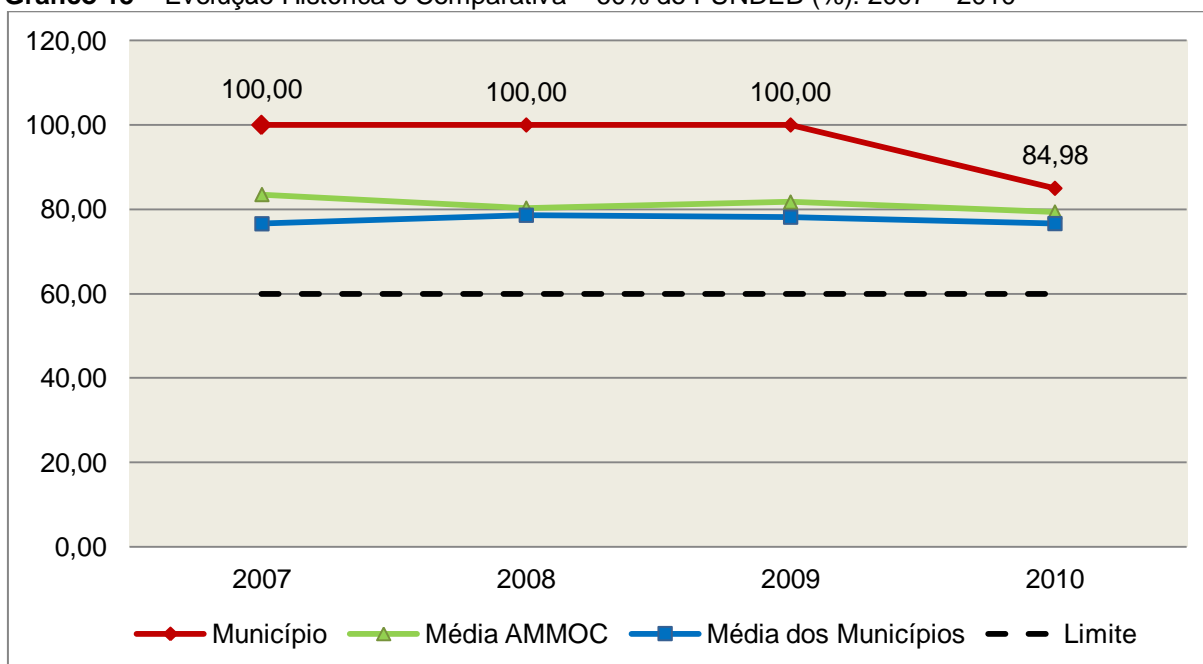

Fonte: Demonstrativos dos Balanços Gerais consolidados e análise técnica.

Limite 2: mínimo de 95% dos recursos oriundos do FUNDEB (no exercício financeiro em que forem creditados), em despesas com manutenção e desenvolvimento da educação básica – art. 21 da Lei nº 11.494/07.

Quadro 16 – Apuração das Despesas com FUNDEB: 2010

COMPONENTE	VALOR (R\$)
Total dos Recursos Oriundos do FUNDEB	367.517,06
95% dos Recursos do FUNDEB	349.141,21
Despesas com manutenção e desenvolvimento da educação básica empenhadas e liquidadas com recursos do FUNDEB e as não liquidadas com cobertura financeira*	367.280,73
Valor Acima do Limite	18.139,52

Fonte: Demonstrativos do Balanço Geral consolidado e análise técnica.

* Conforme apurado no Anexo deste Relatório.

O demonstrativo anterior evidencia que o Município aplicou o valor de **R\$ 367.280,73**, equivalendo a **99,94%** dos recursos oriundos do FUNDEB, em despesas com manutenção e desenvolvimento da educação básica, **CUMPRINDO** o estabelecido no artigo 21 da Lei nº 11.494/2007.

Gráfico 16 – Evolução Histórica e Comparativa – 95% do FUNDEB (%): 2007 – 2010

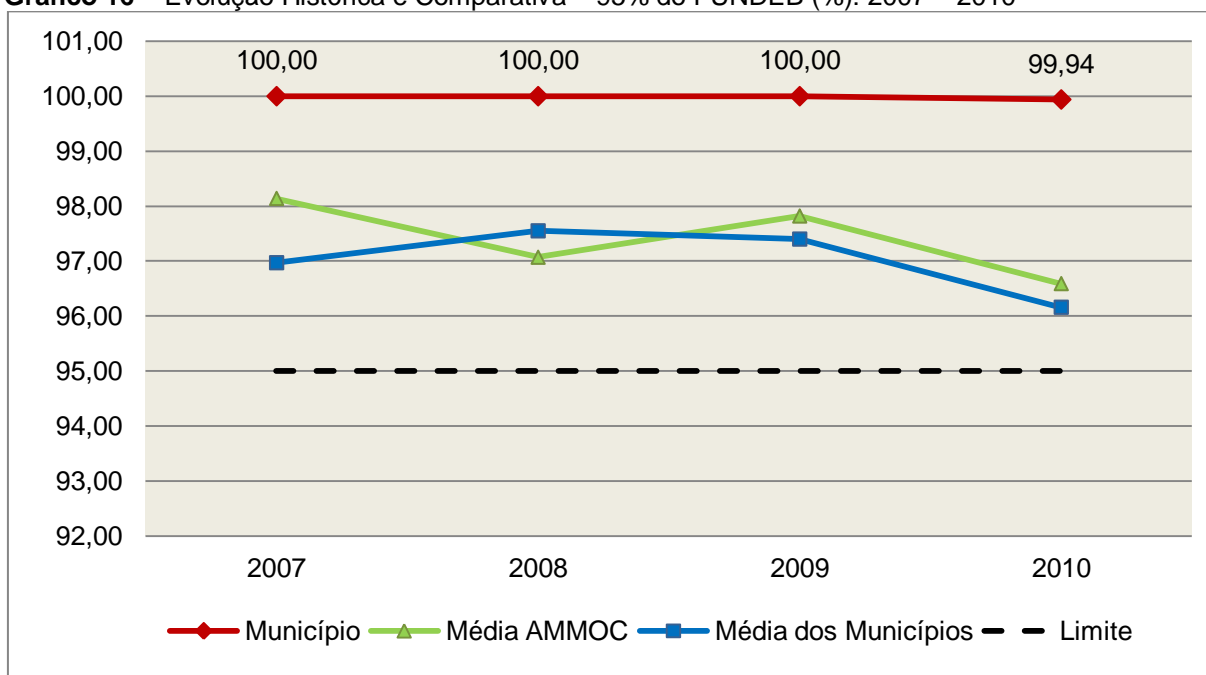

Fonte: Demonstrativos dos Balanços Gerais consolidados e análise técnica.

Com relação às despesas com manutenção e desenvolvimento da educação básica custeadas com recursos do FUNDEB, no exercício em análise, o Município de Lacerdópolis reduziu sua aplicação, quando comparado ao exercício anterior.

Limite 3: utilização dos recursos do FUNDEB, no exercício seguinte ao do recebimento e mediante abertura de crédito adicional - artigo 21, § 2º da Lei nº 11.494/2007.

Ante a inexistência de saldo no encerramento do exercício de 2009 de recursos do FUNDEB, resta prejudicada a verificação prevista no art. 21, § 2º da Lei nº 11.494/2007.

5.3. Limites de gastos com pessoal (LRF)

5.3.1. Limite máximo para os gastos com pessoal do Município

Limite: 60% da Receita Corrente Líquida para os gastos com pessoal do Município – art. 169 da Constituição Federal c/c o art. 19, III da Lei Complementar nº 101/2000 (LRF).

Quadro 17 – Apuração das Despesas com Pessoal do Município: 2010

COMPONENTE	VALOR (R\$)	%
TOTAL DA RECEITA CORRENTE LÍQUIDA	7.499.108,14	100,00
LIMITE DE 60% DA RECEITA CORRENTE LÍQUIDA	4.499.464,88	60,00
Despesas com Pessoal do Poder Executivo	3.301.596,93	44,03
Pessoal e Encargos	3.301.596,93	44,03
Despesas com Pessoal do Poder Legislativo	175.786,86	2,34
Pessoal e Encargos	175.786,86	2,34
TOTAL DA DESPESA PARA EFEITO DE CÁLCULO DA DESPESA COM PESSOAL DO MUNICÍPIO	3.477.383,79	46,37
Valor Abaixo do Limite (60%)	1.022.081,09	13,63

Fonte: Demonstrativos do Balanço Geral consolidado.

No exercício em exame, o Município gastou **46,37%** do total da receita corrente líquida em despesas com pessoal, **CUMPRINDO** o limite contido no artigo 169 da Constituição Federal, regulamentado pela Lei Complementar nº 101/2000.

Gráfico 17 – Evolução Histórica e Comparativa da Despesa com Pessoal do Município: 2006 – 2010

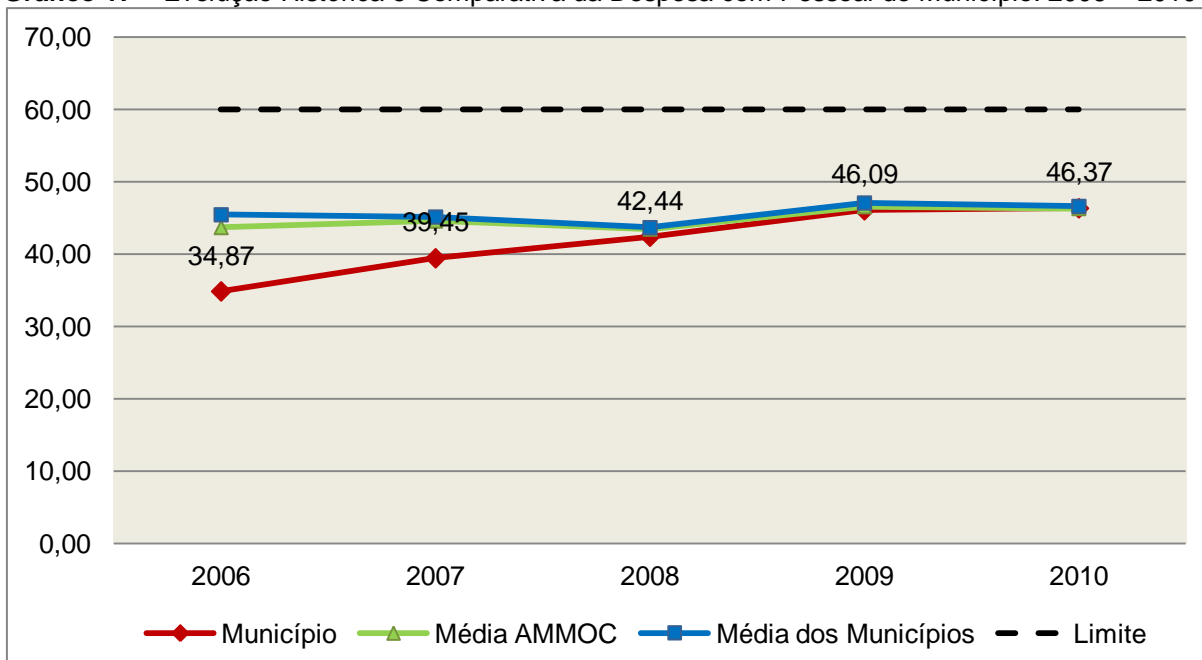

Fonte: Demonstrativos dos Balanços Gerais consolidados e análise técnica.

O gráfico anterior mostra o crescimento dos gastos com pessoal do Município de Lacerdópolis, quando comparado ao exercício anterior.

5.3.2. Limite máximo para os gastos com pessoal do Poder Executivo

Limite: 54% da Receita Corrente Líquida para os gastos com pessoal do Poder Executivo (Prefeitura, Fundos, Fundações, Autarquias e Empresas Estatais Dependentes) – Artigo 20, III, 'b' da Lei Complementar nº 101/2000 (LRF).

Quadro 18 – Apuração das Despesas com Pessoal do Poder Executivo: 2010

COMPONENTE	VALOR (R\$)	%
TOTAL DA RECEITA CORRENTE LÍQUIDA	7.499.108,14	100,00
LIMITE DE 54% DA RECEITA CORRENTE LÍQUIDA	4.049.518,40	54,00
Despesas com Pessoal do Poder Executivo	3.301.596,93	44,03
Total das Despesas para efeito de Cálculo das Despesas com Pessoal do Poder Executivo	3.301.596,93	44,03
Valor Abaixo do Limite (54%)	747.921,47	9,97

Fonte: Demonstrativos do Balanço Geral consolidado.

O demonstrativo acima comprova que, no exercício em exame, o Poder Executivo gastou **44,03%** do total da receita corrente líquida em despesas com pessoal, **CUMPRINDO** a norma contida no artigo 20, III, 'b' da Lei Complementar nº 101/2000.

Gráfico 18 – Evolução Histórica e Comparativa da Despesa com Pessoal do Executivo: 2006 – 2010

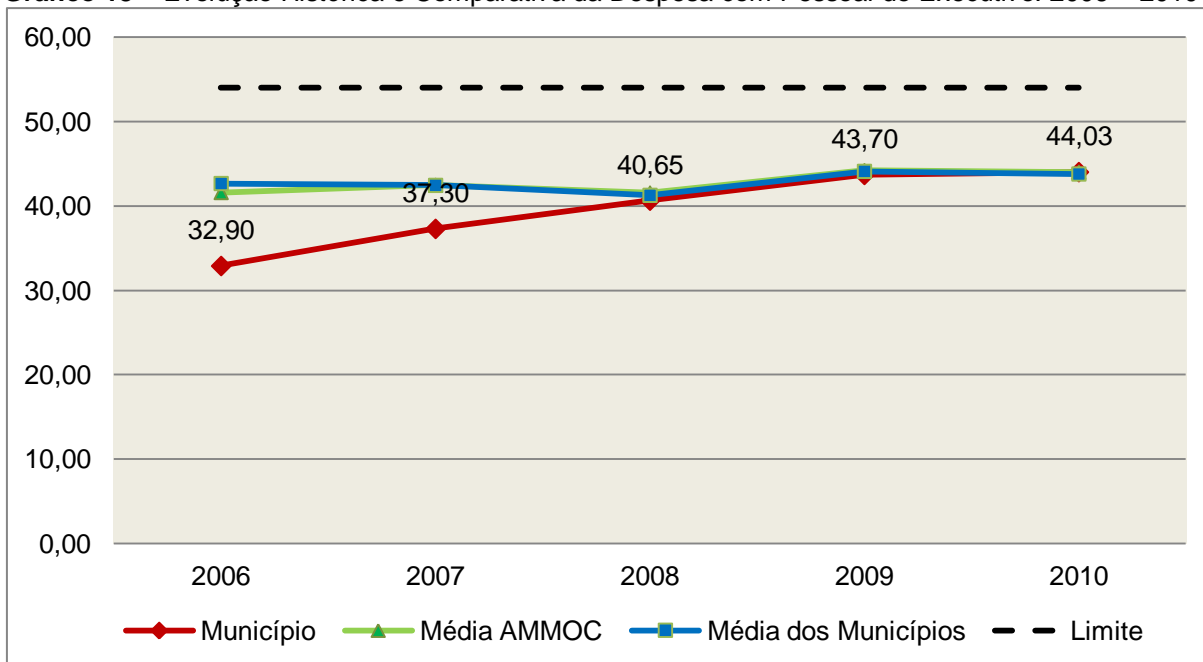

Fonte: Demonstrativos dos Balanços Gerais consolidados e análise técnica.

Da análise do gráfico, verifica-se que os gastos com pessoal do Poder Executivo aumentaram, quando comparado ao exercício anterior.

5.3.3. Limite máximo para os gastos com pessoal do Poder Legislativo

Limite: 6% da Receita Corrente Líquida para os gastos com pessoal do Poder Legislativo (Câmara Municipal) – Artigo 20, III, 'a' da Lei Complementar nº 101/2000 (LRF).

Quadro 19 – Apuração das Despesas com Pessoal do Poder Legislativo: 2010

COMPONENTE	VALOR (R\$)	%
TOTAL DA RECEITA CORRENTE LÍQUIDA	7.499.108,14	100,00
LIMITE DE 6% DA RECEITA CORRENTE LÍQUIDA	449.946,49	6,00
Despesas com Pessoal do Poder Legislativo	175.786,86	2,34
Total das Despesas para efeito de Cálculo das Despesas com Pessoal do Poder Legislativo	175.786,86	2,34
Valor Abaixo do Limite (6%)	274.159,63	3,66

Fonte: Demonstrativos do Balanço Geral consolidado.

O Poder Legislativo gastou, no exercício em exame, **2,34%** do total da receita corrente líquida em despesas com pessoal, **CUMPRINDO** a norma contida no artigo 20, III, 'a' da Lei Complementar nº 101/2000.

Gráfico 19 – Evolução Histórica e Comparativa da Despesa com Pessoal do Legislativo: 2006 – 2010

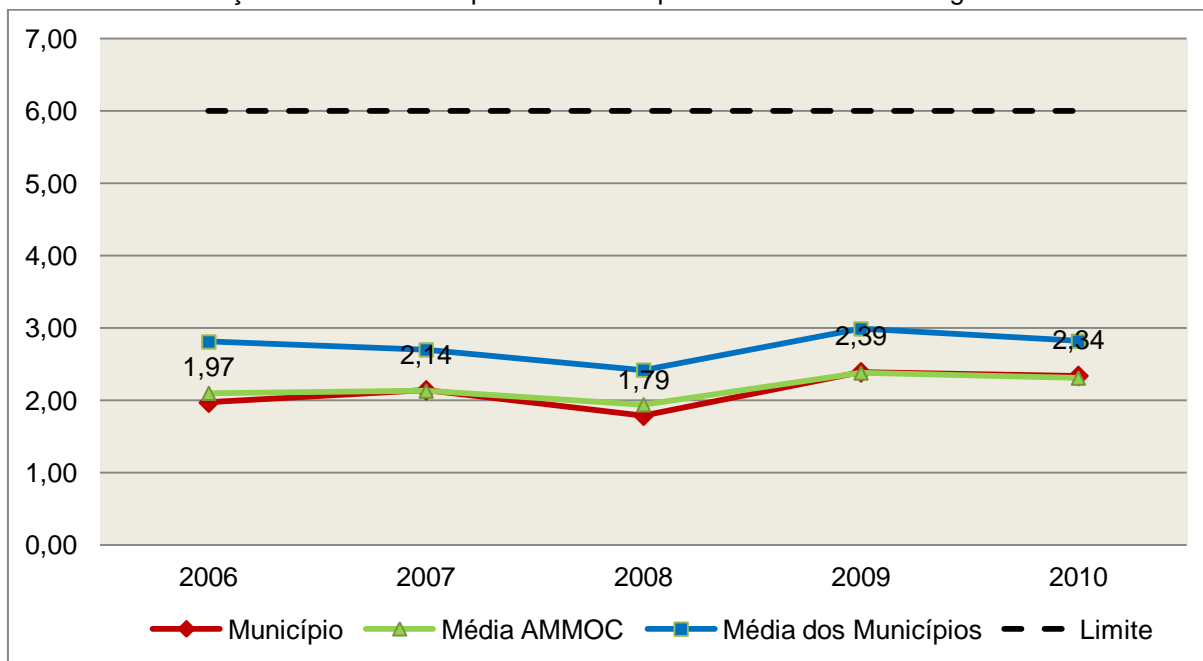

Fonte: Demonstrativos dos Balanços Gerais consolidados e análise técnica.

O estudo evolutivo dos gastos com pessoal da Câmara expõe que houve uma redução do percentual quando comparado ao exercício anterior.

6. DO CONTROLE INTERNO

O Controle Interno na Administração Pública é aquele que se realiza internamente, ou seja, através dos órgãos componentes da própria estrutura administrativa que pratica e fiscaliza os atos sujeitos ao seu controle, conforme preconizado nos artigos 31 e 70 da Constituição Federal.

Nesse sentido, apresenta-se o quadro que segue, indicando o responsável pelo órgão de Controle Interno do Município de Lacerdópolis, sua lei instituidora e o envio dos relatórios de sua competência:

Quadro 20 – Informações sobre o Sistema de Controle Interno

Quadro 20 - Informações sobre o Sistema de Controle Interno						
LEI INSTITUIDORA	Lei Municipal nº 15/2003, de 22/09/2003					
RESPONSÁVEL	Sr. Darci Brandini		ATO DE NOMEAÇÃO		Portaria nº 68/2009, de 02/02/2009	
RELATÓRIOS BIMESTRAIS (art. 5º, § 3º, Res. nº TC 16/94)	Datas Limites para Entrega					
	1º BIM.	2º BIM.	3º BIM.	4º BIM.	5º BIM.	6º BIM.
	31/03/2010	31/05/2010	02/08/2010	30/09/2010	30/11/2010	31/01/2011
	Datas de Entrega					
	1º BIM.	2º BIM.	3º BIM.	4º BIM.	5º BIM.	6º BIM.
	20/04/2011	20/04/2011	20/04/2011	20/04/2011	20/04/2011	20/04/2011

As restrições oriundas do descumprimento do artigo 31 da Constituição Federal e artigos 3º e 4º da Lei Complementar nº 202/2000 c/c artigo 5º, § 3º da Resolução nº TC - 16/94, alterada pela Resolução nº TC - 11/2004, encontram-se anotadas no Capítulo 9, deste Relatório.

7. DO FUNDO MUNICIPAL DOS DIREITOS DA CRIANÇA E DO ADOLESCENTE - FIA

A Constituição Federal trata do dever da família, da sociedade e do Estado, em caráter prioritário, em assegurar à criança e ao adolescente uma série de direitos, conforme pode ser constatado em seu artigo 227:

É dever da família, da sociedade e do Estado assegurar à criança, ao adolescente e ao jovem, com absoluta prioridade, o direito à vida, à saúde, à alimentação, à educação, ao lazer, à profissionalização, à cultura, à dignidade, ao respeito, à liberdade e à convivência familiar e comunitária, além de colocá-los a salvo de toda forma de negligência, discriminação, exploração, violência, crueldade e opressão.

Nessa linha foi promulgada a Lei nº 8.069, de 13 de julho de 1990, que dispõe sobre o Estatuto da Criança e do Adolescente (ECA) e trata sobre a proteção integral desses.

A referida Lei prevê em seu artigo 88, incisos II e IV, a criação do Conselho Municipal dos Direitos da Criança e do Adolescente e a manutenção de fundo especial, respectivamente. Esse fundo, no caso dos Municípios, deve ser criado por lei municipal, obedecendo ao disposto no artigo 167, IX da Constituição Federal e artigo 74 da Lei nº 4.320/64.

A receita do referido Fundo deve ser vinculada aos seus objetivos e sua finalidade, sendo que a forma de aplicação dos recursos é determinada pelo Conselho Municipal dos Direitos da Criança e do Adolescente. Isto é operacionalizado através da aprovação de seu Plano de Aplicação feita anualmente, em consonância com o Plano de Ação elaborado anteriormente também pelo referido Conselho, de acordo com o artigo 260, § 2º da Lei nº 8.069/90 c/c o artigo 1º da Resolução do Conselho Nacional dos Direitos da Criança e do Adolescente - CONANDA nº 105, de 15 de junho de 2005, conforme segue:

Lei nº 8.069/90

Art. 260. [...]

§ 2º Os Conselhos Municipais, Estaduais e Nacional dos Direitos da Criança e do Adolescente fixarão critérios de utilização, através de planos de aplicação das doações subsidiadas e demais receitas, aplicando necessariamente percentual para incentivo ao acolhimento, sob a forma de guarda, de criança ou adolescente, órfãos ou abandonado, na forma do disposto no **art. 227, § 3º, VI, da Constituição Federal**.

Resolução do CONANDA nº 105, de 15 de junho de 2005:

Art.1º - Ficam estabelecidos os Parâmetros para a Criação e Funcionamento dos Conselhos dos Direitos da Criança e do Adolescente em todo o território nacional, nos termos do art.88, inciso II, do Estatuto da Criança e do Adolescente, e artigos. 227, §7º da Constituição Federal, como órgãos deliberativos da política de promoção dos direitos da criança e do adolescente, controladores das ações em todos os níveis no sentido da implementação desta mesma política e responsáveis por fixar critérios de utilização através de planos de aplicação do Fundo dos Direitos da Criança e do Adolescente, incumbindo-lhes ainda zelar pelo efetivo respeito ao princípio da prioridade absoluta à criança e ao adolescente, nos moldes do previsto no art.4º, caput e parágrafo único, alíneas “b”, “c” e “d” combinado com os artigos 87, 88 e 259, parágrafo único, todos da Lei nº 8.069/90 e art. 227, caput, da Constituição Federal. (grifo nosso)

No caso do Município de Lacerdópolis, constata-se que a despesa do Fundo Municipal dos Direitos da Criança e do Adolescente representa 0,16% da despesa total realizada pela Prefeitura Municipal.

Além disso, conforme documentação remetida em resposta ao Ofício Circular nº 6.813/2011 (fls. 256 a 266 dos autos), verifica-se que:

1) Foi encaminhado o Decreto nº 051, de 27/12/2010, nomeando os Conselheiros do Conselho Municipal dos Direitos da Criança e do Adolescente. Além disso, foram encaminhadas Atas de reuniões realizadas nos exercícios de 2009 e 2010, pelos membros do Conselho Municipal dos Direitos da Criança e do Adolescente e pelos membros do Conselho Tutelar, sendo acostados aos autos, às páginas 257 a 262.

2) Não houve a remessa do Plano de Ação referente ao Fundo Municipal da Infância e Adolescência - FIA, caracterizando a ausência de elaboração do mesmo, em desacordo ao disposto o artigo 260, § 2º da Lei Federal nº 8.069/90 combinado com o artigo 1º da Resolução do CONANDA nº 105, de 15 de junho de 2005.

3) Não houve a remessa do Plano de Aplicação dos recursos do FIA, caracterizando a ausência de elaboração do mesmo, contrariando o disposto no artigo 260, § 2º da Lei Federal nº 8.069/90 combinado com o artigo 1º da Resolução do CONANDA nº 105, de 15 de junho de 2005.

4) A remuneração do Conselheiro Tutelar foi paga com recursos da Prefeitura Municipal, conforme fl. 268.

8. INCONSISTÊNCIA CONTÁBIL

- 8.1. Divergência, no valor de **R\$ 369.365,46**, entre os créditos autorizados constantes do Comparativo da Despesa Autorizada com a Realizada - Anexo 11 (R\$ 8.304.170,46) e o apurado através das informações enviadas via Sistema e-Sfinge – Módulo

Planejamento (R\$ 7.934.805,00), caracterizando afronta aos artigos 75, 90 e 91 da Lei nº 4.320/64.

9. OUTRAS RESTRIÇÕES

- 9.1. Ausência de remessa do Parecer do Conselho do FUNDEB, em desacordo com o artigo 27, da Lei nº 11.494/07.
- 9.2. Atraso na remessa dos Relatórios de Controle Interno referentes aos 1º, 2º, 3º, 4º, 5º e 6º bimestres, em desacordo aos artigos 3º e 4º da Lei Complementar nº 202/2000 c/c artigo 5º, § 3º da Resolução nº TC - 16/94, alterada pela Resolução nº TC - 11/2004.
- 9.3. Ausência de efetiva atuação do Sistema de Controle Interno, conforme artigo 31 da Constituição Federal, consubstanciado pela ausência de remessa dos Relatórios de Controle Interno referentes aos 1º, 2º, 3º, 4º, 5º e 6º bimestres de 2010, no prazo estabelecido, tendo em vista que todos os Relatórios foram remetidos em conjunto em abril de 2011, em descumprimento aos artigos 3º e 4º da Lei Complementar nº 202/2000 c/c artigo 5º, § 3º da Resolução nº TC - 16/94, alterada pela Resolução nº TC - 11/2004 (item 9.3).

10. SÍNTESE DO EXERCÍCIO DE 2010

Quadro 21 – Síntese

1) Balanço Anual Consolidado	Embora, as demonstrações apresentem inconsistência de natureza contábil, essa não afeta de forma significativa a posição financeira, orçamentária e patrimonial do exercício em análise.	
2) Resultado Orçamentário	Superávit	R\$ 306.726,83
3) Resultado Financeiro	Superávit	R\$ 815.070,28
4) LIMITES	PARÂMETRO MÍNIMO	REALIZADO
4.1) Saúde	15,00%	19,14%
4.2) Ensino	25,00%	23,90%
4.3) FUNDEB	60,00%	84,98%
	95,00%	99,94%
4.4) Despesas com pessoal	PARÂMETRO MÁXIMO	REALIZADO
a) Município	60,00%	46,37%
b) Poder Executivo	54,00%	44,03%
c) Poder Legislativo	6,00%	2,34%

CONCLUSÃO

Considerando que a apreciação das contas tomou por base os dados e informações exigidos pela legislação aplicável, de veracidade ideológica apenas presumida, podendo o Tribunal de Contas - a qualquer época e desde que venha a ter ciência de ato ou fato que a desabone - reapreciar, reformular seu entendimento e emitir novo pronunciamento a respeito;

Considerando que a análise foi efetuada conforme técnicas apropriadas de auditoria, que preveem inclusive a realização de inspeção in loco e a utilização de amostragem, conforme o caso;

Considerando que o julgamento das contas de governo do Prefeito Municipal, pela Colenda Câmara de Vereadores, não envolve exame da responsabilidade de administradores municipais, inclusive do Prefeito, quanto a atos de competência do exercício em causa, que devem ser objeto de exame em processos específicos;

Considerando o exposto e mais o que dos autos consta, para efeito de emissão de PARECER PRÉVIO a que se refere o art. 50 da Lei Complementar nº 202/2000, referente às contas do **exercício de 2010 do Município de Lacerdópolis**, esta instrução apresenta as seguintes restrições:

1. RESTRIÇÕES DE ORDEM CONSTITUCIONAL

- 1.1. Despesas com manutenção e desenvolvimento do ensino no valor de **R\$ 1.865.237,23**, representando **23,90%** da receita com impostos incluídas as transferências de impostos (**R\$ 7.802.742,80**), quando o percentual constitucional de **25,00%** representaria gastos da ordem de **R\$ 1.950.685,70**, configurando, portanto, aplicação a menor de **R\$ 85.448,47** ou **1,10%**, em descumprimento ao artigo 212 da Constituição Federal (item 5.2.1);

- 1.2. Ausência de efetiva atuação do Sistema de Controle Interno, conforme artigo 31 da Constituição Federal, consubstanciado pela ausência de remessa dos Relatórios de Controle Interno referentes aos 1º, 2º, 3º, 4º, 5º e 6º bimestres de 2010, no prazo estabelecido, tendo em vista que todos os Relatórios foram remetidos em conjunto em abril de 2011, em descumprimento aos artigos 3º e 4º da Lei Complementar nº 202/2000 c/c artigo 5º, § 3º da Resolução nº TC - 16/94, alterada pela Resolução nº TC - 11/2004 (item 9.3).

2. RESTRIÇÕES DE ORDEM LEGAL

- 2.1. Divergência, no valor de **R\$ 369.365,46**, entre os créditos autorizados constantes do Comparativo da Despesa Autorizada com a Realizada - Anexo 11 (R\$ 8.304.170,46) e o apurado através das informações enviadas via Sistema e-Sfinge – Módulo Planejamento (R\$ 7.934.805,00), caracterizando afronta aos artigos 75, 90 e 91 da Lei nº 4.320/64 (item 8.1);
- 2.2. Ausência de remessa do Parecer do Conselho do FUNDEB, em desacordo com o artigo 27, da Lei nº 11.494/07 (item 9.1);
- 2.3. Atraso na remessa dos Relatórios de Controle Interno referentes aos 1º, 2º, 3º, 4º, 5º e 6º bimestres, em desacordo aos artigos 3º e 4º da Lei Complementar nº 202/2000 c/c artigo 5º, § 3º da Resolução nº TC - 16/94, alterada pela Resolução nº TC - 11/2004 (item 9.2).

Diante da situação apurada, entende esta Diretoria que possa o Tribunal de Contas, além da emissão do parecer prévio, decidir por:

I - **RECOMENDAR** à Câmara de Vereadores anotação e verificação de acatamento, pelo Poder Executivo, das observações constantes do presente Relatório;

II - **RECOMENDAR** ao Responsável pelo Poder Executivo a adoção de providências imediatas quanto às irregularidades mencionadas no Capítulo 7 – Do Fundo dos Direitos da Criança e do Adolescente;

III - **SOLICITAR** à Câmara de Vereadores seja o Tribunal de Contas comunicado do resultado do julgamento das Contas Anuais em questão, conforme prescreve o art. 59 da Lei Complementar nº 202/2000, inclusive com a remessa do ato respectivo e da ata da sessão de julgamento da Câmara.

É o Relatório,

DMU/Divisão 5, em 04/10/2011.

Lúcia Helena Garcia
Auditora Fiscal de Controle Externo

Gilson Aristides Battisti
Auditor Fiscal de Controle Externo
Chefe da Divisão 5

De Acordo

Em 04/10/2011.

Paulo César Salum
Coordenador de Controle
Inspetoria 2

ANEXO

Deduções das Despesas com Ações e Serviços Públicos de Saúde

Descrição	R\$
Despesas com Recursos de Convênios e/ou Receitas Vinculadas destinadas às Ações e Serviços Públicos de Saúde (Fonte Sistema e-Sfinge, fl. 270)	
12 – Serviços de Saúde R\$ 153.351,10	262.054,67
23 – Transferências de Convênios R\$ 79.100,00	
64 – Atenção Básica R\$ 29.603,57	
Outras Despesas Dedutíveis com Saúde (Fonte Sistema e-Sfinge, fl. 270)	
71 – Outros Recursos do Fundo Nacional de Saúde R\$ 356,00	34.256,00
88 – Alienações de Bens destinados a Programas de Saúde R\$ 33.900,00	
Total das Deduções com Ações e Serviços Públicos de Saúde do Município	296.310,67

Deduções das Despesas com Educação Básica

Descrição	R\$
Despesas com Recursos de Convênios e/ou Receitas Vinculadas destinadas à Educação Infantil (Fonte Sistema e-Sfinge, fl. 276)	1.709,94
Despesas excluídas por não serem consideradas como de manutenção e Desenvolvimento da Educação Infantil (conforme Apêndice 1 a seguir)	11.461,21
Despesas com Recursos de Convênios e/ou Receitas Vinculadas destinados ao Ensino Fundamental (Fonte Sistema e-Sfinge, fl. 276)	38.693,35
Despesas excluídas por não serem consideradas como de manutenção e Desenvolvimento do Ensino Fundamental (conforme Apêndice 2 a seguir)	19.934,18
Total das deduções das despesas com Educação Básica	71.798,68

Apuração da aplicação dos recursos oriundos do FUNDEB

Descrição	Valor (R\$)
Transferências do FUNDEB	366.549,87
(+) Rendimentos de Aplicações Financeiras das Contas do FUNDEB	967,19
(-) Saldo Financeiro do FUNDEB em 31/12/2010 (fl. 278)	236,33
(+) Despesas empenhadas e liquidadas com recursos do FUNDEB, inscritas em Restos a Pagar	0,00
(+) Despesas empenhadas e não liquidadas com recursos do FUNDEB, inscritas em Restos a Pagar e com cobertura financeira	0,00
(=) Total de utilização dos recursos do FUNDEB no exercício de 2010	367.280,73

Recursos do FUNDEB que não foram utilizados no exercício

Controle da utilização de recursos para o exercício subsequente (art. 21, § 2º da Lei nº 11.494/2007)	
Descrição	Valor (R\$)
Saldo Financeiro do FUNDEB em 31/12/2010	236,33
(-) Despesas inscritas em Restos a Pagar	0,00
(=) Recursos do FUNDEB que não foram utilizados	236,33

APÊNDICE 1

Despesas excluídas por não serem consideradas como de Manutenção e Desenvolvimento da Educação Infantil

Unidade Gestora: Prefeitura Municipal de Lacerdópolis

Competência: 01/2010 à 06/2010

Número do Empenho: |1422 |1311 |2247 |1897 |2545 |3211 |2947 |1228 |1522 |1822 |2099 |2406 |2688 |1183 |1502 |1797 |2121 |2378 |2659 |2971 |1504 |1173 |1805 |2095 |2285 |2676 |2968 |965 |327

Função: =12- Educação

Subfunção: =365- Educação Infantil

Fonte Recurso	NE	Data Empenho	Credor	Nr. Licitação	Vi. Empenho (R\$)	Vi. Liquidado (R\$)	Vi. Pago (R\$)	Histórico
0	965	13/04/2010	DANIEL D AGOSTINI - ME (COMERCIO GERAL)		2.169,27	2.169,27	2.169,27	REFERENTE AQUISIÇÃO DE 5 PCT ACHOCOLATADO EM PO INSTANTANEO,8 PCT AÇUCAR REFINADO TIPO 1,3 PCT AMIDO DE MILHO,6 PCT ARROZ PARBOIRIZADO,2 CX DE BANANA,7 KG.BATATINHA MONALISA10 KG.BOLACHA TIPO MARIA,10 PCT BOLACHA SALGADA,10 KG.BOLACHA SORTIDA,2 CALDO DE GALINHA EM TABLETES,2 FR.CAFE SOLUVEL GRANULADO,30 KG.CARNE BOVINA,2 KG.DE CEBOLA,6 KG.DE CENOURA,20 KG.CORTES DE FRANGO COXA SOBRECOXA,14 KG.COSTELA SUINA SEM PELE,3 POTE DOCE DE FRUTAS,4 POTE DOCE DE LEITE,5 LATA EXTRATO DE TOMATE,2 KG.FARINHA DE MANDIOCA TORRADA,3 KG.FARINHA DE MILHO,7 PCT FARINHA DE TRIGO,10 KG.DE FEIJÃO PRETO,1 FERMENTO BIOLOGICO GRANULADO,3 FERMENTO EM PO QUIMI
0	1422	31/05/2010	DANIEL D AGOSTINI - ME (COMERCIO GERAL)	11/2010	474,45	474,45	474,45	REFERENTE AQUISIÇÃO DE 5 PCT AÇUCAR REFINADO(5KG),1 CX DE BANANA 20KG,1 KG.BANHA SUINA,10 KG.CARNE BOVINA MOIDA DE PRINEIRA,10 KG.COXAS SOBRECOXA DE FRANGO,4 KG.CARNE SUINA SEM PELE,4 PCT FARINHA DE TRIGO ESPECIAL(5KG),10 LT IOGURTE C/ POLPA,1 CX DE LARANJA (20KG),1 CX DE MAÇÃ (20KG),8 KG.DE PÃO P/ CACHORRO QUENTE,8 KG.DE PÃO FRNCES E 6 REPOLHOS P/ MERENDA ESCOLAR ALUNOS DO PRE ESCOLAR DO CIEL CFE PREGÃO Nº03/2010.
0	1311	17/05/2010	DANIEL D AGOSTINI - ME (COMERCIO GERAL)	11/2010	489,10	489,10	489,10	REFERENTE AQUISIÇÃO DE 3 PCT AÇUCAR REFINADO(5KG),1 CX DE BANANA 20KG,1 KG.BANHA SUINA,10 KG.CARNE BOVINA MOIDA DE PRINEIRA,10 KG.COXAS SOBRECOXA DE FRANGO,06 KG.CARNE SUINA SEM PELE,4 PCT FARINHA DE TRIGO ESPECIAL(5KG),10 LT IOGURTE C/ POLPA,1 CX DE LARANJA (20KG),1 CX DE

								MAÇÃ (20KG),08 KG.DE PÃO P/ CACHORRO QUENTE,08 KG.DE PÃO FRNCES E 06 REPOLHOS P/ MERENDA ESCOLAR ALUNOS DO PRE ESCOLAR DO CIEL CFE PREGÃO Nº03/2010.
0	2247	25/08/2010	DANIEL D AGOSTINI - ME (COMERCIO GERAL)	11/2010	428,96	428,96	428,96	REFERENTE AQUISIÇÃO DE 4 PCT AÇUCAR REFINADO(5KG),1 CX DE BANANA 20KG,1 KG.BANHA SUINA,07 KG.CARNE BOVINA MOIDA DE PRINEIRA,08 KG.COXA SOBRECOXA DE FRANGO,04 KG.CARNE SUINA SEM PELE,03 PCT FARINHA DE TRIGO ESPECIAL(5KG),10 LT IOGURTE C/ POLPA,1 CX DE LARANJA (20KG),1 CX DE MAÇÃ (20KG),05 KG.DE PÃO P/ CACHORRO QUENTE,10 KG.DE PÃO FRNCES E 04 REPOLHOS P/ MERENDA ESCOLAR ALUNOS DO PRE ESCOLAR DO CIEL CFE PREGÃO Nº03/2010.
0	1897	19/07/2010	DANIEL D AGOSTINI - ME (COMERCIO GERAL)	11/2010	442,76	442,76	442,76	REFERENTE AQUISIÇÃO DE 4 PCT AÇUCAR REFINADO(5KG),1 CX DE BANANA 20KG,1 KG.BANHA SUINA,07 KG.CARNE BOVINA MOIDA DE PRINEIRA,08 KG.COXA SOBRECOXA DE FRANGO,04 KG.CARNE SUINA SEM PELE,03 PCT FARINHA DE TRIGO ESPECIAL(5KG),10 LT IOGURTE C/ POLPA,1 CX DE LARANJA (20KG),1 CX DE MAÇÃ (20KG),07 KG.DE PÃO P/ CACHORRO QUENTE,10 KG.DE PÃO FRNCES E 04 REPOLHOS P/ MERENDA ESCOLAR ALUNOS DO PRE ESCOLAR DO CIEL CFE PREGÃO Nº03/2010.
0	2545	27/09/2010	DANIEL D AGOSTINI - ME (COMERCIO GERAL)	11/2010	451,79	451,79	451,79	REFERENTE AQUISIÇÃO DE 3 PCT AÇUCAR REFINADO(5KG),1 CX DE BANANA 20KG,10 KG.CARNE BOVINA MOIDA DE PRINEIRA,10 KG.COXA SOBRECOXA DE FRANGO,04 KG.CARNE SUINA SEM PELE,2 PCT FARINHA DE TRIGO ESPECIAL(5KG),10 LT IOGURTE C/ POLPA,1 E 1/2 CX DE LARANJA (20KG),1 CX DE MAÇÃ (20KG),07 KG.DE PÃO P/ CACHORRO QUENTE,07 KG.DE PÃO FRNCES E 04 REPOLHOS P/ MERENDA ESCOLAR ALUNOS DO PRE ESCOLAR DO CIEL CFE PREGÃO Nº03/2010.
0	3211	30/11/2010	DANIEL D AGOSTINI - ME (COMERCIO GERAL)	11/2010	575,75	575,75	575,75	REFERENTE AQUISIÇÃO DE 4 PCT AÇUCAR REFINADO(5KG),2 CX DE BANANA 20KG,15 KG.CARNE BOVINA MOIDA DE PRINEIRA,15 KG.COXA SOBRECOXA DE FRANGO,04 KG.CARNE SUINA SEM PELE,5 PCT FARINHA DE TRIGO ESPECIAL(5KG),10 LT IOGURTE C/ POLPA,1 E 1/2 CX DE LARANJA (20KG),1 CX DE MAÇÃ (20KG),10 KG.DE PÃO P/ CACHORRO QUENTE,10 KG.DE PÃO FRNCES E 04 REPOLHOS P/ MERENDA ESCOLAR ALUNOS DO PRE

								ESCOLAR DO CIEL CFE PREGÃO Nº03/2010.
0	2947	01/11/2010	DANIEL D AGOSTINI - ME (COMERCIO GERAL)	11/2010	651,25	651,25	651,25	REFERENTE AQUISIÇÃO DE 4 PCT AÇUCAR REFINADO(5KG),2 CX DE BANANA 20KG,15 KG.CARNE BOVINA MOIDA DE PRINEIRA,15 KG.COXÁ SOBRECOXA DE FRANGO,04 KG.CARNE SUINA SEM PELE,5 PCT FARINHA DE TRIGO ESPECIAL(5KG),10 LT IOGURTE C/ POLPA,1 E 1/2 CX DE LARANJA (20KG),2 CX DE MAÇÃ (20KG),10 KG.DE PÃO P/ CACHORRO QUENTE,10 KG.DE PÃO FRNCES E 04 REPOLHOS P/ MERENDA ESCOLAR ALUNOS DO PRE ESCOLAR DO CIEL CFE PREGÃO Nº03/2010.
0	327	08/02/2010	EVANDRO SLOGO & CIA LTDA		1.109,30	1.109,30	1.109,30	REFERENTE AQUISIÇÃO DE 10 ACHOCOLATADO EM PO 400 GR.,5 PCT AÇUCAR 5KG,2 PCT AMIDO DE MILHO 500GR.,3 PCT ARROZ TIPO 1 5KG,1 CX BANANA 20KG,1 KG.BANHA SUINA,6 KG.BATATA MONALISA,15 PCT BOLACHA DOCE TIPO MARIA,15 PCT BOLACHA SALGADA,10 PCT BOLACHA SORTIDA,2 CALDO DE GALINHA EM TABLETES,10 KG.CARNE BOVINA MOIDA,1 KG.CEBOLA,3 KG.CENOURA,5 KG.CORTES DE FRANGO COXA SOBRECOXA,3 POTE DOCE DE FRUTAS,2 POTE DE DOCE DE LEITE,5 LATA EXTRATO DE TOMATE,2 KG.FARINHA DE MANDIOCA TORRADA,3 PCT FARINHA DE TRIGO ESPECIAL 5KG,2 KG.4 KG.FEIJÃO PRETO,1 FERMENTO BIOLOGICO,3 FERMENTO EM PO QUIMICO,35 CX GELATINA,40 LT.IOGURTE COM POPA DE FRUTA,2 CX DE LARAN
0	1228	10/05/2010	EVANDRO SLOGO & CIA LTDA	11/2010	355,56	355,56	355,56	REFERENTE AQUISIÇÃO DE 08 PCT ACHOCOLATADO EM PO 400 GRAMAS,08 PCT BOLACHA DOCE TIPO MARIA 400 GRAMAS,1 FR.NESCAFE GRANULADO 200 GRAMAS,2 PCT FARINHA DE TRIGO ESPECIAL INTEGRAL,08 CX LEITE INTEGRAL C/12,05 PCT MASSA COM OVOS TIPO PARAFUSO,1 KG.SAL REFINADO,02 KG.QUEIJO MUSSARELA FATIADO E 02KG.APRESUNTADO COZIDO SUINO FATIADO P/ MERENDA ESCOLAR ALUNOS DO PRE ESCOLAR DO CIEL CFE PREGÃO Nº03/2010.
0	1522	07/06/2010	EVANDRO SLOGO & CIA LTDA	11/2010	409,36	409,36	409,36	REFERENTE AQUISIÇÃO DE 08 PCT ACHOCOLATADO EM PO 400 GRAMAS,08 PCT BOLACHA DOCE TIPO MARIA 400 GRAMAS,1 FR.NESCAFE GRANULADO 200 GRAMAS,2 PCT FARINHA DE TRIGO ESPECIAL INTEGRAL,10 CX LEITE INTEGRAL C/12,05 PCT MASSA COM OVOS TIPO PARAFUSO,1 KG.SAL REFINADO,02 KG.QUEIJO MUSSARELA FATIADO E 02

								KG.APRESUNTADO COZIDO SUINO FATIADO P/ MERENDA ESCOLAR ALUNOS DO PRE ESCOLAR DO CIEL CFE PREGÃO Nº03/2010.
0	1822	09/07/2010	EVANDRO SLONGO & CIA LTDA	11/2010	470,94	470,94	470,94	EFERENTE AQUISIÇÃO DE 08 PCT ACHOCOLATADO EM PO 400 GRAMAS,08 PCT BOLACHA DOCE TIPO MARIA 400 GRAMAS,1 FR.NESCAFE GRANULADO 200 GRAMAS,2 PCT FARINHA DE TRIGO ESPECIAL INTEGRAL,10 CX LEITE INTEGRAL C/12,03 PCT MASSA COM OVOS TIPO PARAFUSO,1 KG.SAL REFINADO,4KG.QUEIJO MUSSARELA FATIADO E 4 KG.APRESUNTADO COZIDO SUINO FATIADO P/ MERENDA ESCOLAR ALUNOS DO PRE ESCOLAR DO CIEL CFE PREGÃO Nº03/2010.
0	2099	03/08/2010	EVANDRO SLONGO & CIA LTDA	11/2010	470,94	470,94	470,94	EFERENTE AQUISIÇÃO DE 08 PCT ACHOCOLATADO EM PO 400 GRAMAS,08 PCT BOLACHA DOCE TIPO MARIA 400 GRAMAS,1 FR.NESCAFE GRANULADO 200 GRAMAS,2 PCT FARINHA DE TRIGO ESPECIAL INTEGRAL,10 CX LEITE INTEGRAL C/12,03 PCT MASSA COM OVOS TIPO PARAFUSO,1 KG.SAL REFINADO,4KG.QUEIJO MUSSARELA FATIADO E 4 KG.APRESUNTADO COZIDO SUINO FATIADO P/ MERENDA ESCOLAR ALUNOS DO PRE ESCOLAR DO CIEL CFE PREGÃO Nº03/2010.
0	2406	03/09/2010	EVANDRO SLONGO & CIA LTDA	11/2010	355,53	355,53	355,53	EFERENTE AQUISIÇÃO DE 04 PCT ACHOCOLATADO EM PO 400 GRAMAS,08 PCT BOLACHA DOCE TIPO MARIA 400 GRAMAS,1 FR.NESCAFE GRANULADO 200 GRAMAS,20 CX GELATINA EM PO(85GR),8 CX LEITE UHT ESTERILIZADO C/12,1 KG.SAL REFINADO,2 KG.QUEIJO MUSSARELA FATIADO,1 SUCO DE UVA CONCENTRADO(500ML) E 2 KG.APRESUNTADO COZIDO SUINO FATIADO P/ MERENDA ESCOLAR ALUNOS DO PRE ESCOLAR DO CIEL CFE PREGÃO Nº03/2010.
0	2688	06/10/2010	EVANDRO SLONGO & CIA LTDA	11/2010	716,34	716,34	716,34	EFERENTE AQUISIÇÃO DE 04 PCT ACHOCOLATADO EM PO 400 GRAMAS,15 PCT BOLACHA DOCE TIPO MARIA 400 GRAMAS,1 FR.NESCAFE GRANULADO 200 GRAMAS,20 CX GELATINA EM PO(85GR),12 CX LEITE UHT ESTERILIZADO C/12,8 KG.MASSA COM OVOS TIPO PARAFUSO,1 KG.SAL REFINADO, 20 KG.MAMÃO (FRUTA),30 KG.MELANCIA(FRUTA),6 KG.QUEIJO MUSSARELA FATIADO,1 SUCO DE UVA CONCENTRADO(500ML) E 6 KG.APRESUNTADO COZIDO SUINO FATIADO P/ MERENDA ESCOLAR ALUNOS DO PRE ESCOLAR DO CIEL CFE PREGÃO Nº03/2010.

0	1183	04/05/2010	IRENE CORONETI GIUSTI - ME	11/2010	202,08	202,08	202,08	REFERENTE AQUISIÇÃO DE 1 PCT AMIDO DE MILHO 500GRAMAS, 5 KG. BATATA MONALISA, 5 PCT BOLACHA SALGADACREAN CRACKER(400GR), 5 PCT BOLACHA SORTIDA(800GR), 1 KG. DE CEBOLA, 3 KG. DE CENOURA, 3 CX CHA(SACHE)40GR, 1 PCT COLORAU EM PO(500GR), 3 POTE DOCE DE FRUTAS(1KG), 3 POTE DOCE DE LEITE(1KG), 1 KG. FARINHA DE MANDIOCA TORRADA TIPO 1, 5 KG. DE FEIJÃO PRETO TIPO 1, 1 FERMENTO BIOLÓGICO GRANULADO 125GR, 2 FERMENTO EM PO QUÍMICO 250GR, 3 KG. LINGUICINHA SUINA ESPECIAL SEM PIMENTA, 1 KG. DE MANTEIGA, 1 KG. DE MARGARINA, 3 OLEO DE SOJA(900ML), 1 REFORÇADOR PARA PANIFICAÇÃO 250GR, 3 PCT SUCO EM PO(500GR) E 5 KG. DE TOMATE P/ MERENDA ESCOLAR ALUNOS DO PRE ESCOLAR DO CIEL
0	1502	02/06/2010	IRENE CORONETI GIUSTI - ME	11/2010	205,57	205,57	205,57	REFERENTE AQUISIÇÃO DE 1 PCT AMIDO DE MILHO 500GRAMAS, 3 KG. BATATA MONALISA, 5 PCT BOLACHA SALGADACREAN CRACKER(400GR), 5 PCT BOLACHA SORTIDA(800GR), 1 KG. DE CEBOLA, 3 KG. DE CENOURA, 3 CX CHA(SACHE)40GR, 1 PCT COLORAU EM PO(500GR), 3 POTE DOCE DE FRUTAS(1KG), 3 POTE DOCE DE LEITE(1KG), 1 KG. FARINHA DE MANDIOCA TORRADA TIPO 1, 5 KG. DE FEIJÃO PRETO TIPO 1, 1 FERMENTO BIOLÓGICO GRANULADO 125GR, 2 FERMENTO EM PO QUÍMICO 250GR, 3 KG. LINGUICINHA SUINA ESPECIAL SEM PIMENTA, 1 KG. DE MANTEIGA, 2 KG. DE MARGARINA, 5 OLEO DE SOJA(900ML), 1 REFORÇADOR PARA PANIFICAÇÃO 250GR, 3 PCT SUCO EM PO(500GR) E 5 KG. DE TOMATE P/ MERENDA ESCOLAR ALUNOS DO PRE ESCOLAR CIEL C
0	1797	05/07/2010	IRENE CORONETI GIUSTI - ME	11/2010	136,62	136,62	136,62	REFERENTE AQUISIÇÃO DE 1 PCT AMIDO DE MILHO 500GRAMAS, 3 KG. BATATA MONALISA, 05 PCT BOLACHA SALGADACREAN CRACKER(400GR), 05 PCT BOLACHA SORTIDA(800GR), 1 KG. DE CEBOLA, 3 KG. DE CENOURA, 3 CX CHA(SACHE)40GR, 1 PCT COLORAU EM PO(500GR), 1 POTE DOCE DE FRUTAS(1KG), 1 POTE DOCE DE LEITE(1KG), 1 KG. FARINHA DE MANDIOCA TORRADA TIPO 1, 05 KG. DE FEIJÃO PRETO TIPO 1, 1 FERMENTO BIOLÓGICO GRANULADO 125GR, 1 FERMENTO EM PO QUÍMICO 250GR, 1 KG. DE MANTEIGA, 2 KG. DE MARGARINA, 03 OLEO DE SOJA(900ML), 1 REFORÇADOR PARA PANIFICAÇÃO 250GR, E

								05 KG.DE TOMATE P/ MERENDA ESCOLAR ALUNOS DO PRE ESCOLAR DO CIEL CFE PREGÃO Nº03/2010.
0	2121	04/08/2010	IRENE CORONETI GIUSTI - ME	11/2010	136,62	136,62	136,62	REFERENTE AQUISIÇÃO DE 1 PCT AMIDO DE MILHO 500GRAMAS,3 KG.BATATA MONALISA,05 PCT BOLACHA SALGADACREAN CRACKER(400GR),05 PCT BOLACHA SORTIDA(800GR),1 KG.DE CEBOLA,3 KG.DE CENOURA,3 CX CHA(SACHE)40GR,1 PCT COLORAU EM PO9500GR),1 POTE DOCE DE FRUTAS(1KG),1 POTE DOCE DE LEITE(1KG),1 KG.FARINHA DE MANDIOCA TORRADA TIPO 1,05 KG.DE FEIJÃO PRETO TIPO 1,1 FERMENTO BIOLOGICO GRANULADO 125GR,1 FERMENTO EM PO QUIMICO 250GR,1 KG.DE MANTEIGA,2 KG.DE MARGARINA,03 OLEO DE SOJA(900ML),1 REFORÇADOR PARA PANIFICAÇÃO 250GR, E 05 KG.DE TOMATE P/ MERENDA ESCOLAR ALUNOS DO PRE ESCOLAR DO CIEL CFE PREGÃO Nº03/2010.
0	2378	01/09/2010	IRENE CORONETI GIUSTI - ME	11/2010	185,53	185,53	185,53	REFERENTE AQUISIÇÃO DE 1 PCT AMIDO DE MILHO 500GRAMAS,3 KG.BATATA MONALISA,05 PCT BOLACHA SALGADACREAN CRACKER(400GR),05 PCT BOLACHA SORTIDA(800GR),1 KG.DE CEBOLA,2 KG.DE CENOURA,2 CX CHA(SACHE)40GR,1 KG.FARINHA DE MANDIOCA TORRADA TIPO 1,06 KG.DE FEIJÃO PRETO TIPO 1,1 FERMENTO BIOLOGICO GRANULADO 125GR,5 KG.DE LINGUICINHA SUINA ESPECIAL SEM PIMENTA,2 KG.DE MARGARINA,03 OLEO DE SOJA(900ML),10 PCT SUCO EM PO 500GR. E 05 KG.DE TOMATE P/ MERENDA ESCOLAR ALUNOS DO PRE ESCOLAR DO CIEL CFE PREGÃO Nº03/2010.
0	2659	01/10/2010	IRENE CORONETI GIUSTI - ME	11/2010	281,28	281,28	281,28	REFERENTE AQUISIÇÃO DE 1 PCT AMIDO DE MILHO 500GRAMAS,3 KG.BATATA MONALISA,10 PCT BOLACHA SALGADACREAN CRACKER(400GR),10 PCT BOLACHA SORTIDA(800GR),1 KG.DE CEBOLA,2 KG.DE CENOURA,2 CX CHA(SACHE)40GR,4 POTE DOCE DE FRUTAS 1KG,4 POTE DOCE DE LEITE 1KG,1 KG.FARINHA DE MANDIOCA TORRADA TIPO 1, 2 KG.FARINHA DE MILHO TIPO 1,06 KG.DE FEIJÃO PRETO TIPO 1,2 FERMENTO FERMENTO EM PO QUIMICO,5 KG.DE LINGUICINHA SUINA ESPECIAL SEM PIMENTA,2 KG.DE MARGARINA,07 OLEO DE SOJA(900ML),10 PCT SUCO EM PO 500GR. E 05 KG.DE TOMATE P/ MERENDA ESCOLAR ALUNOS DO PRE ESCOLAR DO CIEL CFE

								PREGÃO Nº03/2010.
0	2971	05/11/2010	IRENE CORONETI GIUSTI - ME	11/2010	255,83	255,83	255,83	REFERENTE AQUISIÇÃO DE 1 PCT AMIDO DE MILHO 500GRAMAS,3 KG.BATATA MONALISA,10 PCT BOLACHA SALGADACREAN CRACKER(400GR),10 PCT BOLACHA SORTIDA(800GR),1 KG.DE CEBOLA,2 KG.DE CENOURA,2 CX CHA(SACHE)40GR,4 POTE DOCE DE FRUTAS 1KG,4 POTE DOCE DE LEITE 1KG,1 KG.FARINHA DE MANDIOCA TORRADA TIPO 1, 1 KG.FARINHA DE MILHO TIPO 1,5 KG.DE LINGUICINHA SUINA ESPECIAL SEM PIMENTA,2 KG.DE MARGARINA,07 OLEO DE SOJA(900ML),10 PCT SUCO EM PO 500GR. E 05 KG.DE TOMATE P/ MERENDA ESCOLAR ALUNOS DO PRE ESCOLAR DO CIEL CFE PREGÃO Nº03/2010.
0	1504	02/06/2010	MERCADO FORMIGUERI LTDA	11/2010	68,76	68,76	68,76	REFERENTE AQUISIÇÃO DE 1 KG.AÇUCAR MASCAVO,3 PCT(5KG)ARROZ PARBOILIZADO TIPO 1,3 KG.DE BETERRABA,1 CALDO DE GALINHA EM TABLETES(CAIXA 114GR),05 DZ DE OVOS,2 KG.SALSICHA SUINA RESFRIADA,1 VINAGRE BRANCO (750ML) E 1 VINAGRE TINTO(750ML)PARA MERENDA ESCOLAR ALUNOS DO PRE ESCOLAR DO CIEL CFE PREGÃO Nº03/2010.
0	1173	03/05/2010	MERCADO FORMIGUERI LTDA	11/2010	75,12	75,12	75,12	REFERENTE AQUISIÇÃO DE 1 KG.AÇUCAR MASCAVO,3 PCT(5KG)ARROZ PARBOILIZADO TIPO 1,3 KG.DE BETERRABA,1 CALDO DE GALINHA EM TABLETES(CAIXA 114GR),05 DZ DE OVOS,2 KG.DE PIPOCA,2 KG.SALSICHA SUINA RESFRIADA,1 VINAGRE BRANCO (750ML) E 1 VINAGRE TINTO(750ML)PARA MERENDA ESCOLAR ALUNOS DO PRE ESCOLAR DO CIEL CFE PREGÃO Nº03/2010.
0	1805	06/07/2010	MERCADO FORMIGUERI LTDA	11/2010	46,46	46,46	46,46	REFERENTE AQUISIÇÃO DE 2 PCT(5KG)ARROZ PARBOILIZADO TIPO 1,3 KG.DE BETERRABA,1 CALDO DE GALINHA EM TABLETES(CAIXA 114GR),05 DZ DE OVOS,1 VINAGRE BRANCO (750ML) E 1 VINAGRE TINTO(750ML)PARA MERENDA ESCOLAR ALUNOS DO CIEL CFE PREGÃO Nº03/2010.
0	2095	03/08/2010	MERCADO FORMIGUERI LTDA	11/2010	46,46	46,46	46,46	REFERENTE AQUISIÇÃO DE 2 PCT(5KG)ARROZ PARBOILIZADO TIPO 1,3 KG.DE BETERRABA,1 CALDO DE GALINHA EM TABLETES(CAIXA 114GR),05 DZ DE OVOS,1 VINAGRE BRANCO (750ML) E 1 VINAGRE TINTO(750ML)PARA MERENDA ESCOLAR ALUNOS DO PRE ESCOLAR DO CIEL CFE PREGÃO Nº03/2010.

0	2285	31/08/2010	MERCADO FORMIGUERI LTDA	11/2010	85,84	85,84	85,84	REFERENTE AQUISIÇÃO DE 2 PCT(5KG)ARROZ PARBOILIZADO TIPO 1,3 KG.DE BETERRABA,1 CALDO DE GALINHA EM TABLETES(CAIXA 114GR),2 LATA EXTRATO DE TOMATE 860GR, 05 DZ DE OVOS,3 PCT SAGU 500GR,5 KG.SALSICHA SUINA RESFRIADA,1 VINAGRE BRANCO (750ML) E 1 VINAGRE TINTO(750ML)PARA MERENDA ESCOLAR ALUNOS DO PRE ESCOLAR DO CIEL CFE PREGÃO Nº03/2010.
0	2676	05/10/2010	MERCADO FORMIGUERI LTDA	11/2010	81,80	81,80	81,80	REFERENTE AQUISIÇÃO DE 5 ABACAXIS FRUTA, 2 PCT(5KG)ARROZ PARBOILIZADO TIPO 1,3 KG.DE BETERRABA,1 CALDO DE GALINHA EM TABLETES(CAIXA 114GR),2 LATA EXTRATO DE TOMATE 860GR, 05 DZ DE OVOS,3 PCT SAGU 500GR,1 VINAGRE BRANCO (750ML) E 1 VINAGRE TINTO(750ML)PARA MERENDA ESCOLAR ALUNOS DO PRE ESCOLAR DO CIEL CFE PREGÃO Nº03/2010.
0	2968	04/11/2010	MERCADO FORMIGUERI LTDA	11/2010	81,94	81,94	81,94	REFERENTE AQUISIÇÃO DE 5 ABACAXIS FRUTA, 2 PCT(5KG)ARROZ PARBOILIZADO TIPO 1,3 KG.DE BETERRABA,1 CALDO DE GALINHA EM TABLETES(CAIXA 114GR),2 LATA EXTRATO DE TOMATE 860GR, 05 DZ DE OVOS,3 PCT SAGU 500GR,1 VINAGRE BRANCO (750ML) E 1 VINAGRE TINTO(750ML)PARA MERENDA ESCOLAR ALUNOS DO PRE ESCOLAR DO CIEL CFE PREGÃO Nº03/2010.

Total VI. Pago (R\$): 11.461,21 de 11.461,21

Total VI. Liquidado (R\$): 11.461,21 de 11.461,21

Total VI. Empenho (R\$): 11.461,21 de 11.461,21

APÊNDICE 2

Despesas excluídas do por não serem consideradas como de Manutenção e Desenvolvimento do Ensino Fundamental

Unidade Gestora: Prefeitura Municipal de Lacerdópolis

Competência: 01/2010 à 06/2010

Número do Empenho: |1421 |1310 |2248 |1896 |2544 |3210 |2946 |1227 |1521 |2098 |1821 |2407 |2687 |3004 |1501 |1184 |2120 |1796 |2377 |2660 |2970 |1505 |1172 |1804 |2096 |2286 |2675 |2969 |439 |963 |1003 |564

Função: =12- Educação

Subfunção: =361- Ensino Fundamental

Fonte Recurso	NE	Data Empenho	Credor	Nr. Licitação	Vi. Empenho (R\$)	Vi. Liquidado (R\$)	Vi. Pago (R\$)	Histórico
0	439	26/02/2010	DANIEL D AGOSTINI - ME (COMERCIO GERAL)		1.446,34	1.446,34	1.446,34	REFERENTE AQUISIÇÃO DE 5 PCT MACARRÃO C/ OVOS,5 FR.OLEO DE SOJA,10 DZ OVOS,10 KG.PÃO FRANCES,5 KG.QUEIJO MUSSARELA FATIADO,5 REPOLHO,2 KG.DE SAL,15 PCT SUCO EM PO,8 KG.TOMATE,1 FR.VINAGRE BRANCO,2 FR.VINAGRE TINTO,2 KG.CEBOLA,3 KG.CENOURA,5 KG.COXA SOBRECORA DE FRANGO,2 POTE DOCE DE FRUTAS,3 POTE DOCE DE LEITE,5 LATA EXTRATO TOMATE,2 PCT FARINHA MANDIOCA,3 PCT FARINHA TRIGO (5KG),4 KG.FEIJÃO PRETO,3 LT.FERMENTO QUIMICO,35 CX GELATINA,120 LT.LEITE L.V,2 CX MAÇÃ 20KG,2 POTE MARGARINA,10 ACHOCOLATADO EM PO,5 PCT AÇUCAR (5KG),2 PCT AMIDO DE MILHO,5 KG.APRESSUNTADO FATIADO COZIDO,3 PCT ARROZ(5KG),1 CX BANANA (20KG),1 KG.BANHA,5 KG.BATATA
1	963	13/04/2010	DANIEL D AGOSTINI - ME (COMERCIO GERAL)		620,89	620,89	620,89	REFERENTE AQUISIÇÃO DE 12 KG.PEITO DE FRANGO,12 DZ.OVOS,10 FR.OLEO DE SOJA,5 PCT FARINHA DE TRIGO 5KG,6 VIDRO PALMITO,15 LATA DE MILHO VERDE,10 KG.QUEIJO COLONIAL,6 KG.CARNE MOIDA,10 LATA DE ERVILHA,6 PCT FARINHA DE ROSCA,9 KG.PRESUNTO FATIADO E 6 VIDOR DE AZEITONA P/ CIEL.
0	1421	31/05/2010	DANIEL D AGOSTINI - ME (COMERCIO GERAL)	11/2010	950,38	950,38	950,38	REFERENTE AQUISIÇÃO DE 8 PCT AÇUCAR REFINADO(5KG),1 CX DE BANANA 20KG,1 KG.BANHA SUINA,20 KG.CARNE BOVINA MOIDA DE PRINEIRA,25 KG.COXA SOBRECORA DE FRANGO,10 KG.CARNE SUINA SEM PELE,2 PCT FARINHA DE TRIGO ESPECIAL(5KG),30 LT IOGURTE C/ POLPA,2 CX DE LARANJA (20KG),2 CX DE MAÇÃ (20KG),15 KG.DE PÃO P/ CACHORRO QUENTE,15 KG.DE PÃO FRNCES E 10 REPOLHOS P/ MERENDA ESCOLAR ALUNOS DO CIEL

								CFE PREGÃO Nº03/2010.
0	1310	17/05/2010	DANIEL D AGOSTINI - ME (COMERCIO GERAL)	11/2010	988,54	988,54	988,54	REFERENTE AQUISIÇÃO DE 6 PCT AÇUCAR REFINADO(5KG),3 CX DE BANANA 20KG,1 KG.BANHA SUINA,20 KG.CARNE BOVINA MOIDA DE PRINEIRA,20 KG.COXA SOBRECOXA DE FRANGO,12 KG.CARNE SUINA SEM PELE,6 PCT FARINHA DE TRIGO ESPECIAL(5KG),30 LT IOGURTE C/ POLPA,2 CX DE LARANJA (20KG),2 CX DE MAÇÃ (20KG),15 KG.DE PÃO P/ CACHORRO QUENTE,15 KG.DE PÃO FRNCES E 10 REPOLHOS P/ MERENDA ESCOLAR ALUNOS DO CIEL CFE PREGÃO Nº03/2010.
0	2248	25/08/2010	DANIEL D AGOSTINI - ME (COMERCIO GERAL)	11/2010	802,55	802,55	802,55	REFERENTE AQUISIÇÃO DE 8 PCT AÇUCAR REFINADO(5KG),2 CX DE BANANA 20KG,1 KG.BANHA SUINA,10 KG.CARNE BOVINA MOIDA DE PRINEIRA,20 KG.COXA SOBRECOXA DE FRANGO,10 KG.CARNE SUINA SEM PELE,5 PCT FARINHA DE TRIGO ESPECIAL(5KG),30 LT IOGURTE C/ POLPA,2 CX DE LARANJA (20KG),2 CX DE MAÇÃ (20KG),05 KG.DE PÃO P/ CACHORRO QUENTE,15 KG.DE PÃO FRNCES E 07 REPOLHOS P/ MERENDA ESCOLAR ALUNOS DO CIEL CFE PREGÃO Nº03/2010.
0	1896	19/07/2010	DANIEL D AGOSTINI - ME (COMERCIO GERAL)	11/2010	886,70	886,70	886,70	REFERENTE AQUISIÇÃO DE 8 PCT AÇUCAR REFINADO(5KG),2 CX DE BANANA 20KG,1 KG.BANHA SUINA,15 KG.CARNE BOVINA MOIDA DE PRINEIRA,20 KG.COXA SOBRECOXA DE FRANGO,10 KG.CARNE SUINA SEM PELE,5 PCT FARINHA DE TRIGO ESPECIAL(5KG),30 LT IOGURTE C/ POLPA,2 CX DE LARANJA (20KG),2 CX DE MAÇÃ (20KG),11 KG.DE PÃO P/ CACHORRO QUENTE,15 KG.DE PÃO FRNCES E 07 REPOLHOS P/ MERENDA ESCOLAR ALUNOS DO CIEL CFE PREGÃO Nº03/2010.
0	2544	27/09/2010	DANIEL D AGOSTINI - ME (COMERCIO GERAL)	11/2010	879,37	879,37	879,37	REFERENTE AQUISIÇÃO DE 6 PCT AÇUCAR REFINADO(5KG),3 CX DE BANANA 20KG,15 KG.CARNE BOVINA MOIDA DE PRINEIRA,22 KG.COXA SOBRECOXA DE FRANGO,10 KG.CARNE SUINA SEM PELE,4 PCT FARINHA DE TRIGO ESPECIAL(5KG),30 LT IOGURTE C/ POLPA,2 CX DE LARANJA (20KG),2 CX DE MAÇÃ (20KG),15 KG.DE PÃO P/ CACHORRO QUENTE,10 KG.DE PÃO FRNCES E 07 REPOLHOS P/ MERENDA ESCOLAR ALUNOS DO CIEL CFE PREGÃO Nº03/2010.
0	3210	30/11/2010	DANIEL D AGOSTINI - ME (COMERCIO GERAL)	11/2010	948,38	948,38	948,38	REFERENTE AQUISIÇÃO DE 8 PCT AÇUCAR REFINADO(5KG),3 CX DE BANANA 20KG,1 KG.DE BANHA SUINA,20 KG.CARNE BOVINA MOIDA DE

								PRINEIRA,22 KG.COXA SOBRECOXA DE FRANGO,10 KG.CARNE SUINA SEM PELE,8 PCT FARINHA DE TRIGO ESPECIAL(5KG),30 LT IOGURTE C/ POLPA,1 CX DE LARANJA (20KG),2 CX DE MAÇÃ (20KG),15 KG.DE PÃO P/ CACHORRO QUENTE,10 KG.DE PÃO FRNCES E 07 REPOLHOS P/ MERENDA ESCOLAR ALUNOS DO CIEL CFE PREGÃO Nº03/2010.
0	2946	01/11/2010	DANIEL D AGOSTINI - ME (COMERCIO GERAL)	11/2010	970,83	970,83	970,83	REFERENTE AQUISIÇÃO DE 8 PCT AÇUCAR REFINADO(5KG),3 CX DE BANANA 20KG,1 KG.DE BANHA SUINA,15 KG.CARNE BOVINA MOIDA DE PRINEIRA,22 KG.COXA SOBRECOXA DE FRANGO,10 KG.CARNE SUINA SEM PELE,8 PCT FARINHA DE TRIGO ESPECIAL(5KG),30 LT IOGURTE C/ POLPA,3 CX DE LARANJA (20KG),2 CX DE MAÇÃ (20KG),15 KG.DE PÃO P/ CACHORRO QUENTE,10 KG.DE PÃO FRNCES E 07 REPOLHOS P/ MERENDA ESCOLAR ALUNOS DO CIEL CFE PREGÃO Nº03/2010.
0	1003	15/04/2010	EVANDRO SLOGO & CIA LTDA		1.431,87	1.431,87	1.431,87	REFERENTE AQUISIÇÃO DE 8 PCT ACHOCOLATADO EM PO INSTANTANEO,3 PCT AÇUCAR REFINADO TIPO 1(5KG),4 PCT ARROZ PARBOILIZADO TIPO 1(5KG),1 CX BANANA(20KG),15 KG.BOLACHA DOCE TIPO MARIA,15 PCT BOLACHA SALGADA,15 KG.BOLACHA SORTIDA,2 CALDO DE GALINHA EM TABLETES,1 CAFE SOOLUIVEL GRANULADO,15 KG.CARNE BOVINA MOIDA DE PRIMEIRA,2 KG.DE CEBOLA,5 KG.DE CENOURA,4 CX DE CHA,20 KG.CORTES DE FRANGO COXA SOBRECOXA,3 POTE DOCE DE FRUTAS,4 POTE DOCE DE LEITE,6 LATA EXTRATO DE TOMATE CONCENTRADO,3 KG.FARINHA DE MILHO TIPO 1,3 PCT FARINHA DE TRIGO ESPECIAL(5KG),10 KG.FEIJÃO PRETO TIPO 1,1 FERMENTO BIOLOGICO GRANULADO,12 CX LEITE INTEGRALC/12,8 LT.OLEO DE
0	564	05/03/2010	EVANDRO SLOGO & CIA LTDA		1.616,15	1.616,15	1.616,15	REFERENTE AQUISIÇÃO DE 5 PCT ACHOCOLATADO EM PO INSTANATANEO,7 PCT(5KG) AÇUCAR REFINADO TIPO 1,3 PCT AMIDO MILHO,6 PCT (5KG) ARROZ PARBOIRIZADO TIPO 1,3 CX BANANA(20KG),10 KG.BOLACHA DOCE TIPO MARIA,10 KG. BOLACHA SALGADA,10 KG.BOLACHA SORTIDA,2 CALDO GALINHA EM TABLETES,1 FR.CAFE SOLUVEL GRANULEDO,10 KG.CARNE BOVIA MOIDA,2 KG.CEBOLA,5 KG.CENOURA,4 CX CHA CAMOMILA, ENDRO, MELISSA,20 KG.CORTES DE FRANGO COXA E SOBRECOXA,3 POTE DOCE DE FRUTAS,4 POTE DOCE DE LEITE,6 LT.EXTRATO DE

								TOMATE CONCENTRADO,2 KG.FARINHA DE MANDIOCA TORRADA,3 PCT FARINHA DE MILHO,5 PCT FARINHA DE TRIGO ESPECIAL(5KG),5 KG.FEIJÃO PRETO,1 FERMENTO BIOLOGICO GRNULEDO,
0	1227	10/05/2010	EVANDRO SLONGO & CIA LTDA	11/2010	609,46	609,46	609,46	REFERENTE AQUISIÇÃO DE 15 PCT ACHOCOLATADO EM PO 400 GRAMAS,15 PCT BOLACHA DOCE TIPO MARIA 400 GRAMAS,3 FR.NESCAFE GRANULADO 200 GRAMAS,5 PCT FARINHA DE TRIGO ESPECIAL INTEGRAL,12 CX LEITE INTEGRAL C/12,10 PCT MASSA COM OVOS TIPO PARAFUSO,3 KG.SAL REFINADO,4 KG.QUEIJO MUSSARELA FATIADO E 4 KG.APRESUNTADO COZIDO SUINO FATIADO P/ MERENDA ESCOLAR ALUNOS DO CIEL CFE PREGÃO Nº03/2010.
0	1521	07/06/2010	EVANDRO SLONGO & CIA LTDA	11/2010	609,46	609,46	609,46	REFERENTE AQUISIÇÃO DE 15 PCT ACHOCOLATADO EM PO 400 GRAMAS,15 PCT BOLACHA DOCE TIPO MARIA 400 GRAMAS,3 FR.NESCAFE GRANULADO 200 GRAMAS,5 PCT FARINHA DE TRIGO ESPECIAL INTEGRAL,12 CX LEITE INTEGRAL C/12,10 PCT MASSA COM OVOS TIPO PARAFUSO,3 KG.SAL REFINADO,4 KG.QUEIJO MUSSARELA FATIADO E 4 KG.APRESUNTADO COZIDO SUINO FATIADO P/ MERENDA ESCOLAR ALUNOS DO CIEL CFE PREGÃO Nº03/2010.
0	2098	03/08/2010	EVANDRO SLONGO & CIA LTDA	11/2010	676,42	676,42	676,42	REFERENTE AQUISIÇÃO DE 10 PCT ACHOCOLATADO EM PO 400 GRAMAS,10 PCT BOLACHA DOCE TIPO MARIA 400 GRAMAS,2 FR.NESCAFE GRANULADO 200 GRAMAS,3 PCT FARINHA DE TRIGO ESPECIAL INTEGRAL,15 CX LEITE INTEGRAL C/12,07 PCT MASSA COM OVOS TIPO PARAFUSO,3 KG.SAL REFINADO,5 KG.QUEIJO MUSSARELA FATIADO E 5 KG.APRESUNTADO COZIDO SUINO FATIADO P/ MERENDA ESCOLAR ALUNOS DO CIEL CFE PREGÃO Nº03/2010.
0	1821	09/07/2010	EVANDRO SLONGO & CIA LTDA	11/2010	710,86	710,86	710,86	REFERENTE AQUISIÇÃO DE 10 PCT ACHOCOLATADO EM PO 400 GRAMAS,10 PCT BOLACHA DOCE TIPO MARIA 400 GRAMAS,2 FR.NESCAFE GRANULADO 200 GRAMAS,3 PCT FARINHA DE TRIGO ESPECIAL INTEGRAL,15 CX LEITE INTEGRAL C/12,07 PCT MASSA COM OVOS TIPO PARAFUSO,3 KG.SAL REFINADO,6 KG.QUEIJO MUSSARELA FATIADO E 6 KG.APRESUNTADO COZIDO SUINO FATIADO P/ MERENDA ESCOLAR ALUNOS DO CIEL CFE PREGÃO Nº03/2010.
0	2407	03/09/2010	EVANDRO SLONGO & CIA LTDA	11/2010	679,06	679,06	679,06	REFERENTE AQUISIÇÃO DE 08 PCT ACHOCOLATADO EM PO 400 GRAMAS,10 PCT

								BOLACHA DOCE TIPO MARIA 400 GRAMAS, 2 FR. NESCAFE GRANULADO 200 GRAMAS, 50 CX GELATINA EM PO (85GR), 15 CX LEITE INTEGRAL UHT ESTERILIZADO C/12, 07 KG. MASSA COM OVOS TIPO PARAFUSO, 3 KG. SAL REFINADO, 5 KG. QUEIJO MUSSARELA FATIADO, 3 SUCO DE UVA CONCENTRADO (500ML) E 4 KG. APRESUNTADO COZIDO SUINO FATIADO P/ MERENDA ESCOLAR ALUNOS DO CIEL CFE PREGÃO Nº03/2010.
0	2687	06/10/2010	EVANDRO SLOGO & CIA LTDA	11/2010	985,95	985,95	985,95	REFERENTE AQUISIÇÃO DE 08 PCT ACHOCOLATADO EM PO 400 GRAMAS, 20 PCT BOLACHA DOCE TIPO MARIA 400 GRAMAS, 1 FR. NESCAFE GRANULADO 200 GRAMAS, 2 PCT FARINHA DE RTIGO ESPECIAL INTEGRAL (PACOTE 1KG), 50 CX GELATINA EM PO (85GR), 15 CX LEITE INTEGRAL UHT ESTERILIZADO C/12, 15 KG. MASSA COM OVOS TIPO PARAFUSO, 30 KG. DE MAÃO (FRUTA), 40 KG. MELANCIA (FRUTA), 3 KG. SAL REFINADO, 8 KG. QUEIJO MUSSARELA FATIADO, 3 SUCO DE UVA CONCENTRADO (500ML) E 8 KG. APRESUNTADO COZIDO SUINO FATIADO P/ MERENDA ESCOLAR ALUNOS DO CIEL CFE PREGÃO Nº03/2010.
0	3004	09/11/2010	EVANDRO SLOGO & CIA LTDA	11/2010	869,95	869,95	869,95	REFERENTE AQUISIÇÃO DE 08 PCT ACHOCOLATADO EM PO 400 GRAMAS, 20 PCT BOLACHA DOCE TIPO MARIA 400 GRAMAS, 1 FR. NESCAFE GRANULADO 200 GRAMAS, 2 PCT FARINHA DE RTIGO ESPECIAL INTEGRAL (PACOTE 1KG), 50 CX GELATINA EM PO (85GR), 15 CX LEITE INTEGRAL UHT ESTERILIZADO C/12, 15 KG. MASSA COM OVOS TIPO PARAFUSO, 3 KG. SAL REFINADO, 8 KG. QUEIJO MUSSARELA FATIADO, 3 SUCO DE UVA CONCENTRADO (500ML) E 8 KG. APRESUNTADO COZIDO SUINO FATIADO P/ MERENDA ESCOLAR ALUNOS DO CIEL CFE PREGÃO Nº03/2010.
0	1501	02/06/2010	IRENE CORONETI GIUSTI - ME	11/2010	403,81	403,81	403,81	REFERENTE AQUISIÇÃO DE 3 PCT AMIDO DE MILHO 500 GRAMAS, 5 KG. BATATA MONALISA, 15 PCT BOLACHA SALGADACREAN CRACKER (400GR), 10 PCT BOLACHA SORTIDA (800GR), 2 KG. DE CEBOLA, 5 KG. DE CENOURA, 5 CX CHA (SACHE) 40GR, 1 PCT COLORAU EM PO (9500GR), 5 POTE DOCE DE FRUTAS (1KG), 5 POTE DOCE DE LEITE (1KG), 3 KG. FARINHA DE MANDIOCA TORRADA TIPO 1, 10 KG. DE FEIJÃO PRETO TIPO 1, 1 FERMENTO BIOLÓGICO GRANULADO 125GR, 4 FERMENTO EM PO QUÍMICO 250GR, 7 KG. LINGUICINHA SUINA ESPECIAL SEM PIMENTA, 1

								KG.DE MANTEIGA,3 KG.DE MARGARINA,10 OLEO DE SOJA(900ML),1 REFORÇADOR PARA PANIFICAÇÃO 250GR,5 PCT SUCO EM PO(500GR) E 10 KG.DE TOMATE P/ MERENDA ESCOLAR ALUNOS DO CIEL CFE PREGÃ
0	1184	04/05/2010	IRENE CORONETI GIUSTI - ME	11/2010	405,17	405,17	405,17	REFERENTE AQUISIÇÃO DE 3 PCT AMIDO DE MILHO 500GRAMAS,10 KG.BATATA MONALISA,15 PCT BOLACHA SALGADACREAN CRACKER(400GR),10 PCT BOLACHA SORTIDA(800GR),2 KG.DE CEBOLA,5 KG.DE CENOURA,5 CX CHA(SACHE)40GR,1 PCT COLORAU EM PO9500GR),5 POTE DOCE DE FRUTAS(1KG),5 POTE DOCE DE LEITE(1KG),3 KG.FARINHA DE MANDIOCA TORRADA TIPO 1,10 KG.DE FEIJÃO PRETO TIPO 1,1 FERMENTO BIOLOGICO GRANULADO 125GR,4 FERMENTO EM PO QUIMICO 250GR,7 KG.LINGUICINHA SUINA ESPECIAL SEM PIMENTA,1 KG.DE MANTEIGA,2 KG.DE MARGARINA,7 OLEO DE SOJA(900ML),1 REFORÇADOR PARA PANIFICAÇÃO 250GR,5 PCT SUCO EM PO(500GR) E 10 KG.DE TOMATE P/ MERENDA ESCOLAR ALUNOS DO CIEL CFE PREGÃ
0	2120	04/08/2010	IRENE CORONETI GIUSTI - ME	11/2010	202,87	202,87	202,87	REFERENTE AQUISIÇÃO DE 2 PCT AMIDO DE MILHO 500GRAMAS,5 KG.BATATA MONALISA,10 PCT BOLACHA SALGADACREAN CRACKER(400GR),08 PCT BOLACHA SORTIDA(800GR),1 KG.DE CEBOLA,4 KG.DE CENOURA,3 CX CHA(SACHE)40GR,1 PCT COLORAU EM PO9500GR),2 POTE DOCE DE FRUTAS(1KG),2 POTE DOCE DE LEITE(1KG),2 KG.FARINHA DE MANDIOCA TORRADA TIPO 1,06 KG.DE FEIJÃO PRETO TIPO 1,1 FERMENTO BIOLOGICO GRANULADO 125GR,3 FERMENTO EM PO QUIMICO 250GR,1 KG.DE MANTEIGA,2 KG.DE MARGARINA,05 OLEO DE SOJA(900ML),1 REFORÇADOR PARA PANIFICAÇÃO 250GR, E 06 KG.DE TOMATE P/ MERENDA ESCOLAR ALUNOS DO CIEL CFE PREGÃO Nº03/2010.
0	1796	05/07/2010	IRENE CORONETI GIUSTI - ME	11/2010	207,07	207,07	207,07	REFERENTE AQUISIÇÃO DE 2 PCT AMIDO DE MILHO 500GRAMAS,5 KG.BATATA MONALISA,10 PCT BOLACHA SALGADACREAN CRACKER(400GR),08 PCT BOLACHA SORTIDA(800GR),1 KG.DE CEBOLA,4 KG.DE CENOURA,3 CX CHA(SACHE)40GR,1 PCT COLORAU EM PO9500GR),2 POTE DOCE DE FRUTAS(1KG),2 POTE DOCE DE LEITE(1KG),2 KG.FARINHA DE MANDIOCA TORRADA TIPO 1,06 KG.DE FEIJÃO PRETO

								TIPO 1,1 FERMENTO BIOLÓGICO GRANULADO 125GR,3 FERMENTO EM PO QUÍMICO 250GR,1 KG.DE MANTEIGA,2 KG.DE MARGARINA,05 OLEO DE SOJA(900ML),1 REFORÇADOR PARA PANIFICAÇÃO 250GR, E 06 KG.DE TOMATE P/ MERENDA ESCOLAR ALUNOS DO CIEL CFE PREGÃO Nº03/2010.
0	2377	01/09/2010	IRENE CORONETI GIUSTI - ME	11/2010	360,02	360,02	360,02	REFERENTE AQUISIÇÃO DE 2 PCT AMIDO DE MILHO 500GRAMAS,7 KG.BATATA MONALISA,10 PCT BOLACHA SALGADACREAN CRACKER(400GR),08 PCT BOLACHA SORTIDA(800GR),1 KG.DE CEBOLA,3 KG.DE CENOURA,3 CX CHA(SACHE)40GR,3 KG.FARINHA DE MANDIOCA TORRADA TIPO 1,10 KG.DE FEIJÃO PRETO TIPO 1,1 FERMENTO BIOLÓGICO GRANULADO 125GR,3 KG.DE MARGARINA,2 KG.DE MARGARINA,05 OLEO DE SOJA(900ML),20 PCT SUCO EM PO 500GR E 08 KG.DE TOMATE P/ MERENDA ESCOLAR ALUNOS DO CIEL CFE PREGÃO Nº03/2010.
0	2660	01/10/2010	IRENE CORONETI GIUSTI - ME	11/2010	399,77	399,77	399,77	REFERENTE AQUISIÇÃO DE 2 PCT AMIDO DE MILHO 500GRAMAS,7 KG.BATATA MONALISA,20 PCT BOLACHA SALGADACREAN CRACKER(400GR),15 PCT BOLACHA SORTIDA(800GR),1 KG.DE CEBOLA,3 KG.DE CENOURA,3 CX CHA(SACHE)40GR,5 POTE DOCE DE FRUTAS 1KG,5 POTE DOCE DE LEITE 1KG,3 KG.FARINHA DE MANDIOCA TORRADA TIPO 1,3 KG.FARINHA DE MILHO TIPO 1,12 KG.DE FEIJÃO PRETO TIPO 1,1 FERMENTO BIOLÓGICO GRANULADO 125GR,2 FERMENTO EM PO QUÍMICO,5 KG.LINGUICINHA SUINA ESPECIAL SEM PIMENTA,2 KG.DE MARGARINA,1 KG.DE MANTEIGA,2 KG.DE MARGARINA,10 OLEO DE SOJA(900ML),10 PCT SUCO EM PO 500GR E 05 KG.DE TOMATE P/ MERENDA ESCOLAR ALUNOS DO CIEL CFE PREGÃO Nº03/2010.
0	2970	05/11/2010	IRENE CORONETI GIUSTI - ME	11/2010	352,13	352,13	352,13	REFERENTE AQUISIÇÃO DE 2 PCT AMIDO DE MILHO 500GRAMAS,7 KG.BATATA MONALISA,20 PCT BOLACHA SALGADACREAN CRACKER(400GR),15 PCT BOLACHA SORTIDA(800GR),1 KG.DE CEBOLA,3 KG.DE CENOURA,3 CX CHA(SACHE)40GR,5 POTE DOCE DE FRUTAS 1KG,5 POTE DOCE DE LEITE 1KG,3 KG.FARINHA DE MANDIOCA TORRADA TIPO 1,2 KG.FARINHA DE MILHO TIPO 1,1 FERMENTO BIOLÓGICO GRANULADO 125GR,5 KG.LINGUICINHA SUINA

								ESPECIAL SEM PIMENTA, 2 KG. DE MARGARINA, 10 OLEO DE SOJA (900ML), 10 PCT SUCO EM PO 500GR E 05 KG. DE TOMATE P/ MERENDA ESCOLAR ALUNOS DO CIEL CFE PREGÃO Nº03/2010.
0	1505	02/06/2010	MERCADO FORMIGUERI LTDA	11/2010	134,72	134,72	134,72	REFERENTE AQUISIÇÃO DE 2 KG. AÇÚCAR MASCAVO, 6 PCT (5KG) ARROZ PARBOILIZADO TIPI 1,6 KG. DE BETERRABA, 3 CALDO DE GALINHA EM TABLETES (CAIXA 114GR), 08 DZ DE OVOS, 4 KG. SALSICHA SUINA RESFRIADA, 2 VINAGRE BRANCO (750ML) E 3 VINAGRE TINTO (750ML) PARA MERENDA ESCOLAR ALUNOS DO CIEL CFE PREGÃO Nº03/2010.
0	1172	03/05/2010	MERCADO FORMIGUERI LTDA	11/2010	153,64	153,64	153,64	REFERENTE AQUISIÇÃO DE 2 KG. AÇÚCAR MASCAVO, 6 PCT (5KG) ARROZ PARBOILIZADO TIPI 1,6 KG. DE BETERRABA, 3 CALDO DE GALINHA EM TABLETES (CAIXA 114GR), 10 DZ DE OVOS, 4 KG. DE PIPOCA, 4 KG. SALSICHA SUINA RESFRIADA, 2 VINAGRE BRANCO (750ML) E 3 VINAGRE TINTO (750ML) PARA MERENDA ESCOLAR ALUNOS DO CIEL CFE PREGÃO Nº03/2010.
0	1804	06/07/2010	MERCADO FORMIGUERI LTDA	11/2010	81,27	81,27	81,27	REFERENTE AQUISIÇÃO DE 3 PCT (5KG) ARROZ PARBOILIZADO TIPO 1,6 KG. DE BETERRABA, 3 CALDO DE GALINHA EM TABLETES (CAIXA 114GR), 08 DZ DE OVOS, 2 VINAGRE BRANCO (750ML) E 3 VINAGRE TINTO (750ML) PARA MERENDA ESCOLAR ALUNOS DO CIEL CFE PREGÃO Nº03/2010.
0	2096	03/08/2010	MERCADO FORMIGUERI LTDA	11/2010	81,27	81,27	81,27	REFERENTE AQUISIÇÃO DE 3 PCT (5KG) ARROZ PARBOILIZADO TIPO 1,6 KG. DE BETERRABA, 3 CALDO DE GALINHA EM TABLETES (CAIXA 114GR), 08 DZ DE OVOS, 2 VINAGRE BRANCO (750ML) E 3 VINAGRE TINTO (750ML) PARA MERENDA ESCOLAR ALUNOS DO CIEL CFE PREGÃO Nº03/2010.
0	2286	31/08/2010	MERCADO FORMIGUERI LTDA	11/2010	143,74	143,74	143,74	REFERENTE AQUISIÇÃO DE 3 PCT (5KG) ARROZ PARBOILIZADO TIPO 1,6 KG. DE BETERRABA, 3 CALDO DE GALINHA EM TABLETES (CAIXA 114GR), 3 LATA EXTRATO DE TOMATE CONCENTRADO 860GR, 08 DZ DE OVOS, 5 PCT SAGU 500GR, 8 KG. SALSICHA SUINA RESFRIADA, 2 VINAGRE BRANCO (750ML) E 3 VINAGRE TINTO (750ML) PARA MERENDA ESCOLAR ALUNOS DO CIEL CFE PREGÃO Nº03/2010.
0	2675	05/10/2010	MERCADO FORMIGUERI LTDA	11/2010	162,77	162,77	162,77	REFERENTE AQUISIÇÃO DE 5 ABACAXIS FRUTA, 6 PCT (5KG) ARROZ PARBOILIZADO TIPO 1,6 KG. DE BETERRABA, 3 CALDO DE GALINHA EM TABLETES (CAIXA 114GR), 5

								LATA EXTRATO DE TOMATE CONCENTRADO 860GR,08 DZ DE OVOS,5 PCT SAGU 500GR,2 VINAGRE BRANCO (750ML) E 3 VINAGRE TINTO(750ML)PARA MERENDA ESCOLAR ALUNOS DO CIEL CFE PREGÃO Nº03/2010.
0	2969	04/11/2010	MERCADO FORMIGUERI LTDA	11/2010	162,77	162,77	162,77	REFERENTE AQUISIÇÃO DE 5 ABACAXIS FRUTA, 6 PCT(5KG)ARROZ PARBOILIZADO TIPO 1,6 KG.DE BETERRABA,3 CALDO DE GALINHA EM TABLETES(CAIXA 114GR),5 LATA EXTRATO DE TOMATE CONCENTRADO 860GR,08 DZ DE OVOS,5 PCT SAGU 500GR,2 VINAGRE BRANCO (750ML) E 3 VINAGRE TINTO(750ML)PARA MERENDA ESCOLAR ALUNOS DO CIEL CFE PREGÃO Nº03/2010.

Total VI. Pago (R\$): 19.934,18 de 19.934,18

Total VI. Liquidado (R\$): 19.934,18 de 19.934,18

Total VI. Empenho (R\$): 19.934,18 de 19.934,18