

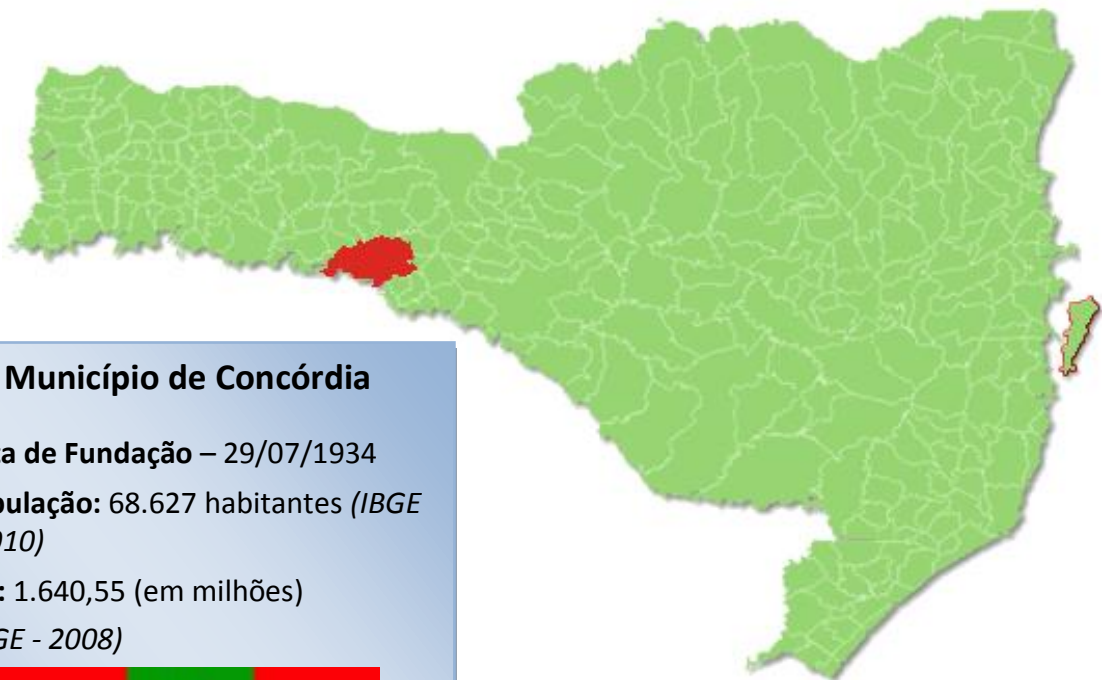

TRIBUNAL
DE CONTAS
DE SANTA
CATARINA

PRESTAÇÃO DE CONTAS DO PREFEITO EXERCÍCIO DE 2010



Município de Concórdia

Data de Fundação – 29/07/1934

População: 68.627 habitantes (IBGE - 2010)

PIB: 1.640,55 (em milhões)
(IBGE - 2008)



SUMÁRIO

INTRODUÇÃO	3
2. CARACTERIZAÇÃO DO MUNICÍPIO	4
3. ANÁLISE DA GESTÃO ORÇAMENTÁRIA.....	5
3.1. Apuração do resultado orçamentário	6
3.2. Análise do resultado orçamentário	6
3.3. Análise das receitas e despesas orçamentárias	7
4. ANÁLISE DA GESTÃO PATRIMONIAL E FINANCEIRA	14
4.1. Situação Patrimonial.....	14
4.2. Análise do resultado financeiro.....	15
4.3. Análise da evolução patrimonial e financeira	16
5. ANÁLISE DO CUMPRIMENTO DE LIMITES	19
5.1. Saúde	19
5.2. Ensino.....	21
5.2.1. Limite de 25% das receitas de impostos e transferências	21
5.2.2. FUNDEB.....	22
5.3. Limites de gastos com pessoal (LRF)	24
5.3.1. Limite máximo para os gastos com pessoal do Município	24
5.3.2. Limite máximo para os gastos com pessoal do Poder Executivo	26
5.3.3. Limite máximo para os gastos com pessoal do Poder Legislativo	27
6. DO CONTROLE INTERNO	28
7. DO FUNDO MUNICIPAL DOS DIREITOS DA CRIANÇA E DO ADOLESCENTE - FIA.....	28
8. OUTRAS RESTRIÇÕES	30
9. SÍNTESE DO EXERCÍCIO DE 2010	31
CONCLUSÃO.....	31
ANEXO.....	33
APÊNDICE 1	34
APÊNDICE 2	34
APÊNDICE 3	36
APÊNDICE 4	36

PROCESSO	PCP 11/00075574
UNIDADE	Município de Concórdia
RESPONSÁVEL	Sr. João Girardi - Prefeito Municipal
ASSUNTO	Prestação de Contas do Prefeito referente ao ano de 2010
RELATÓRIO N°	5567/2011

INTRODUÇÃO

O Tribunal de Contas de Santa Catarina, no uso de suas competências para a efetivação do controle externo consoante disposto no artigo 31, § 1º, da Constituição Federal e dando cumprimento às atribuições assentes nos artigos 113 da Constituição Estadual e 50 e 54 da Lei Complementar nº 202/2000, procedeu ao exame das Contas apresentadas pelo Município de Concórdia, relativas ao exercício de 2010.

O presente Relatório abrange a análise do Balanço Anual do exercício financeiro de 2010 e as informações dos registros contábeis e de execução orçamentária enviadas por meio eletrônico, buscando evidenciar os resultados alcançados pela Administração Municipal, em atendimento às disposições dos artigos 20 a 26 da Resolução nº TC-16/94 e artigo 22 da Instrução Normativa nº TC-02/2001, bem como o artigo 3º, I da Instrução Normativa nº TC-04/2004.

A referida análise deu-se basicamente na situação Patrimonial, Financeira e na Execução Orçamentária do Município, não envolvendo o exame de legalidade e legitimidade dos atos de gestão, o resultado de eventuais auditorias oriundas de denúncias, representações e outras, que devem integrar processos específicos, a serem submetidos à apreciação deste Tribunal de Contas.

No que tange a análise da situação Patrimonial e Financeira foram abordados aspectos sobre a composição do Balanço, apuração do resultado financeiro e de quocientes patrimoniais e financeiros para auxiliar a análise dos resultados ao longo dos últimos cinco exercícios.

Registre-se que a média regional indicada no presente relatório corresponde à respectiva Associação de Municípios que abrange Concórdia, sendo que as médias apresentadas foram geradas em 03/11/2011.

Com referência a análise da Gestão Orçamentária tomou-se por base os instrumentos legais do processo orçamentário, a execução do orçamento de forma consolidada a apuração e a evolução do resultado orçamentário, atentando-se para o cumprimento dos limites constitucionais e legais estabelecidos no ordenamento jurídico vigente.

2. CARACTERIZAÇÃO DO MUNICÍPIO¹

Com a abertura da estrada-de-ferro entre o Rio Grande do Sul e São Paulo, muitos imigrantes italianos e alemães saíram do Rio Grande do Sul e subiram ao longo da ferrovia, em busca de novas terras. Chegaram à região de Concórdia em 1912, fundando uma pequena vila, que se tornou independente em 1934, depois de desmembrar-se de Joaçaba. Hoje, a cidade é considerada um dos lugares com melhor qualidade de vida no Estado de Santa Catarina.

O Município de Concórdia tem uma população estimada em 68.627² habitantes e Índice de Desenvolvimento Humano de 0,85³. O Produto Interno Bruto alcançava o valor de R\$ 1.640.551.641,00⁴, revelando um PIB per capita à época de R\$ 23.515,06, considerando uma população estimada em 2008 de 69.766 habitantes.

Gráfico 01 – Produto Interno Bruto – PIB

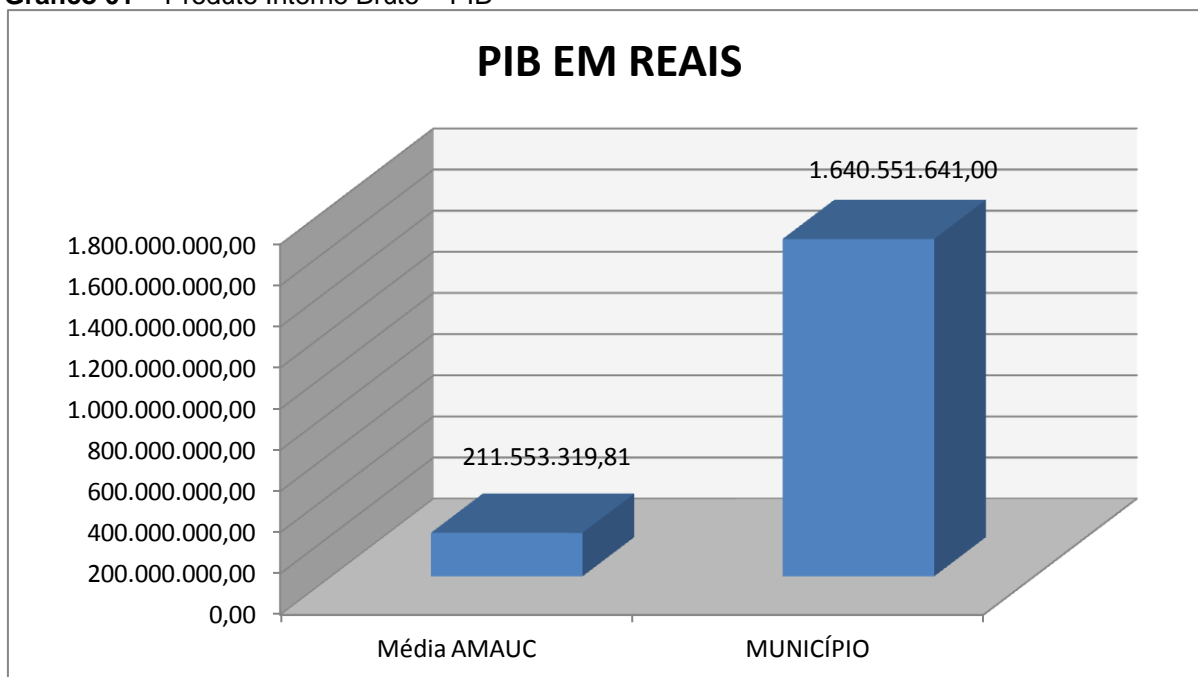

Fonte: IBGE – 2008

No tocante ao desenvolvimento econômico e social mensurado pelo IDH/PNUD/2000, o Município de Concórdia encontra-se na seguinte situação:

¹ Disponível em: www.sc.gov.br/portalturismo

² IBGE - 2010

³ PNUD - 2000

⁴ Produto Interno Bruto dos Municípios – IBGE/2008

Gráfico 02 – Índice de Desenvolvimento Humano – IDH

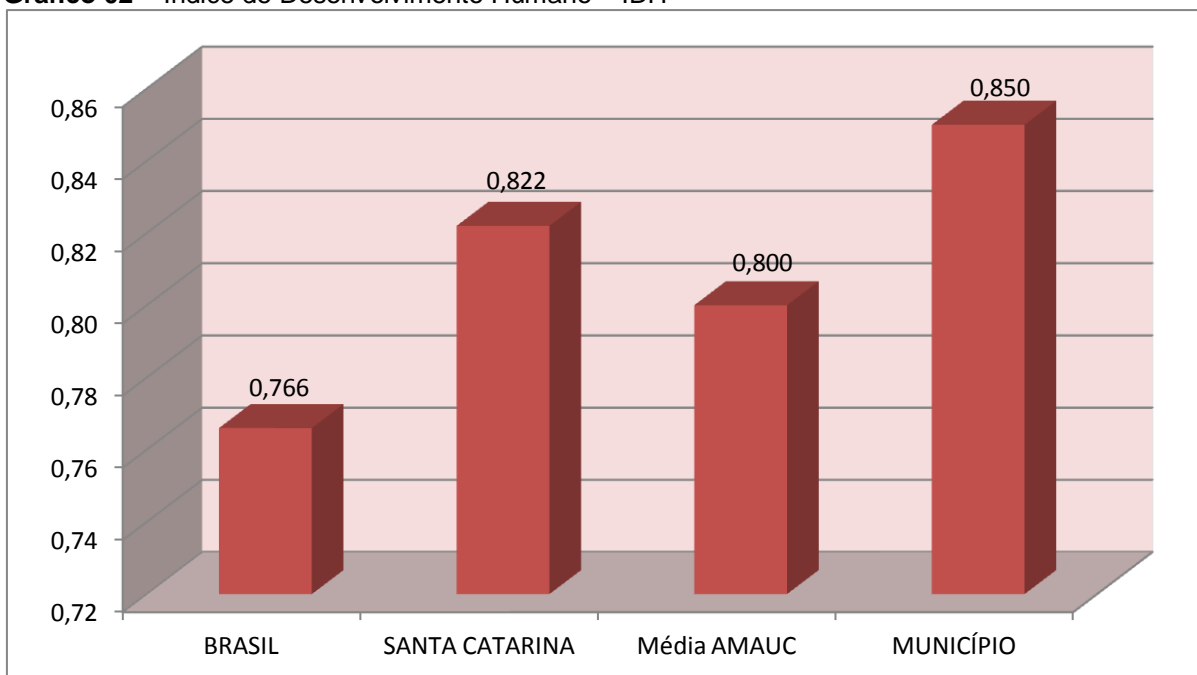

Fonte: PNUD – 2000

3. ANÁLISE DA GESTÃO ORÇAMENTÁRIA

A análise da gestão orçamentária envolve os seguintes aspectos: demonstração da apuração do resultado orçamentário do presente exercício, com a demonstração dos valores previstos ou autorizados pelo Poder Legislativo; apurando-se quocientes que demonstram a evolução relativa do resultado da execução orçamentária do Município; a demonstração da execução das receitas e despesas, cotejando-as com os valores orçados, bem como a evolução do esforço tributário, IPTU per capita e o esforço de cobrança da dívida ativa. Por fim, apura-se o total da receita com impostos (incluindo as transferências de impostos) e a receita corrente líquida.

Segue abaixo os instrumentos de planejamento aplicáveis ao exercício em análise, as datas das audiências públicas realizadas e o valor da receita e despesa inicialmente orçadas:

Quadro 01 – Leis Orçamentárias

LEIS		DATA DAS AUDIÊNCIAS	RECEITA ESTIMADA	113.754.000,00
PPA	4108/2009	17/03/2009	DESPESA FIXADA	113.754.000,00
LDO	4125/2009	22/04/2009		
LOA	4145/2009	21/05/2009		

3.1. Apuração do resultado orçamentário

A execução orçamentária do Município pode ser demonstrada, sinteticamente, da seguinte forma:

Quadro 02 – Demonstração do Resultado da Execução Orçamentária (em Reais) – 2010

Descrição	Previsão/Autorização	Execução	% Executado
RECEITA	113.754.000,00	124.373.707,32	109,34
DESPESA (considerando as alterações orçamentárias)	126.478.378,69	113.924.419,06	90,07
Superávit de Execução Orçamentária		10.449.288,26	
Resultado Orçamentário Consolidado Excluído RPPS			
	Resultado Consolidado	Resultado do RPPS	Resultado s/ RPPS
RECEITA	124.373.707,32	12.168.139,37	112.205.567,95
DESPESA	113.924.419,06	5.570.358,86	108.354.060,20
Superávit de Execução Orçamentária	10.449.288,26	6.597.780,51	3.851.507,75

Fonte: Demonstrativos do Balanço Geral consolidado.

Obs.: A divergência no montante de R\$ 794.623,14 entre a variação do patrimônio financeiro ajustado sem RPPS e o resultado da execução orçamentária ajustada sem RPPS se refere ao cancelamento de restos a pagar, no valor de R\$ 178.128,01, e ao Ajuste do Patrimônio Financeiro, no total de R\$ 616.495,13, conforme consta no Sub Capítulo 4.2 – Análise do resultado financeiro, Quadro 11 – A, deste Relatório.

O confronto entre a receita arrecadada e a despesa realizada, resultou no Superávit de execução orçamentária da ordem de **R\$ 10.449.288,26**, correspondendo a **8,40%** da receita arrecadada.

Salienta-se que o resultado consolidado, Superávit de R\$ 10.449.288,26, é composto pelo resultado do Orçamento Centralizado - Prefeitura Municipal, Superávit de R\$ 4.024.949,83 e do conjunto do Orçamento das demais Unidades Municipais Superávit de R\$ 6.424.338,43.

Excluindo o resultado orçamentário do Regime Próprio de Previdência o município apresentou Superávit de R\$ 3.851.507,75.

3.2. Análise do resultado orçamentário

A análise da evolução do resultado orçamentário é facilitada com o uso de quocientes, pois os resultados absolutos expressos nas demonstrações contábeis são relativizados, permitindo a comparação de dados entre exercícios e municípios distintos.

A seguir é exibido quadro que evidencia a evolução do Quociente de Resultado Orçamentário do município de Concórdia nos últimos 5 anos:

Quadro 03 – Quocientes de Resultado Orçamentário – Excluído RPPS – 2006-2010

ITENS / ANO		2006	2007	2008	2009	2010
1	Receita realizada	68.476.964,72	81.477.326,17	90.030.511,96	97.030.854,66	112.205.567,95
2	Despesa executada	68.021.324,65	76.918.326,56	93.954.944,34	97.694.322,71	108.354.060,20
QUOCIENTE		2006	2007	2008	2009	2010
Resultado Orçamentário (1÷2)		1,01	1,06	0,96	0,99	1,04

Fonte: Demonstrativos do Balanço Geral consolidado e análise técnica.

O resultado orçamentário pode ser verificado por meio do quociente entre a receita orçamentária e a despesa orçamentária. Quando esse indicador for superior a 1,00 tem-se que o resultado orçamentário foi superavitário (receitas superiores às despesas).

Gráfico 03 – Evolução dos Quocientes de Resultado Orçamentário: 2006 – 2010

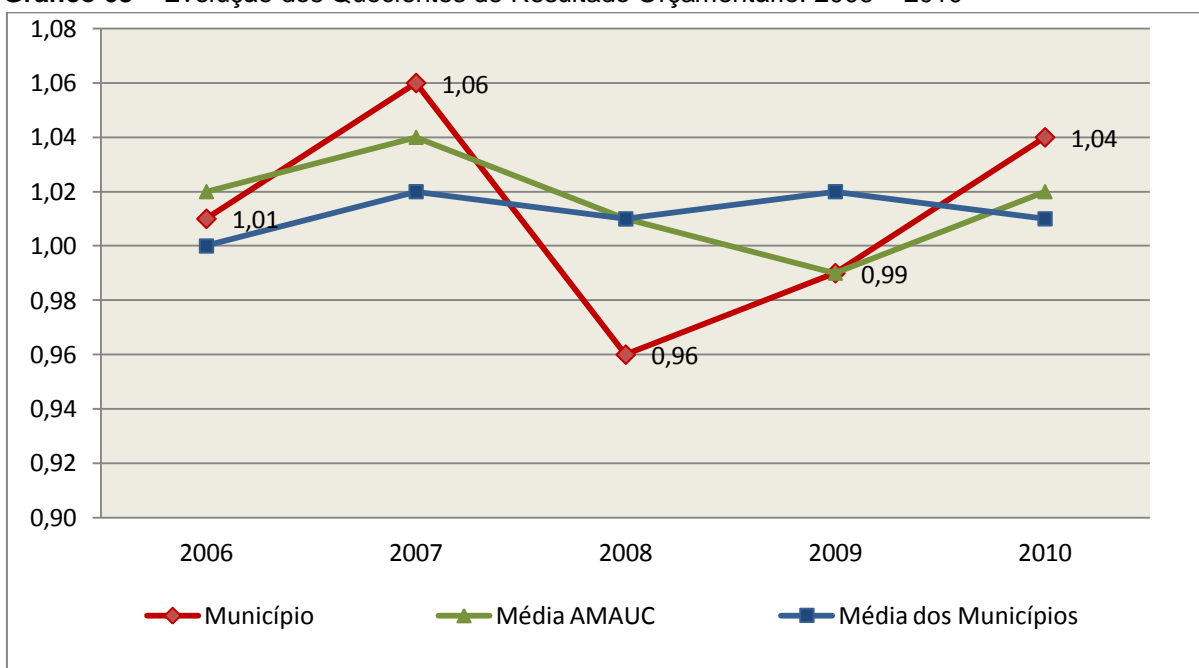

Fonte: Demonstrativos dos Balanços Gerais consolidados e análise técnica.

3.3. Análise das receitas e despesas orçamentárias

Os quadros que sintetizam a execução das receitas e despesas no exercício trazem também os valores previstos ou autorizados pelo Legislativo Municipal, de forma que se possa avaliar a destinação de recursos pelo Poder Executivo, bem como o cumprimento de imposições constitucionais.

No âmbito do Município, a receita orçamentária pode ser entendida como os recursos financeiros arrecadados para fazer frente às suas despesas.

A receita arrecadada do exercício em exame atingiu o montante de **R\$ 124.373.707,32**, equivalendo a **109,34%** da receita orçada.

As receitas por origem e o cotejamento entre os valores previstos e os arrecadados são assim demonstrados:

Quadro 04 – Comparativo da Receita Orçamentária Prevista e Arrecadada (em Reais): 2010

RECEITA POR ORIGEM	PREVISÃO	ARRECADADAÇÃO	% ARRECADADO
Receita Tributária	14.880.900,00	16.384.628,96	110,11
Receita de Contribuições	4.329.300,00	4.877.581,10	112,66
Receita Patrimonial	1.632.600,00	5.438.704,60	333,13
Receita Agropecuária	26.500,00	27.824,68	105,00
Receita de Serviços	1.098.000,00	1.093.108,24	99,55
Transferência Corrente	80.402.700,00	85.494.555,87	106,33
Outras Receitas Correntes	2.937.200,00	4.049.781,90	137,88
Receitas Correntes Intra-Orçamentárias	2.715.700,00	4.779.106,83	175,98
Alienação de Bens	145.900,00	589.541,28	404,07
Transferências de Capital	5.585.200,00	1.638.873,86	29,34
TOTAL DA RECEITA	113.754.000,00	124.373.707,32	109,34

Fonte: Demonstrativos do Balanço Geral consolidado.

Gráfico 05 – Composição da Receita Orçamentária Arrecadada: 2010

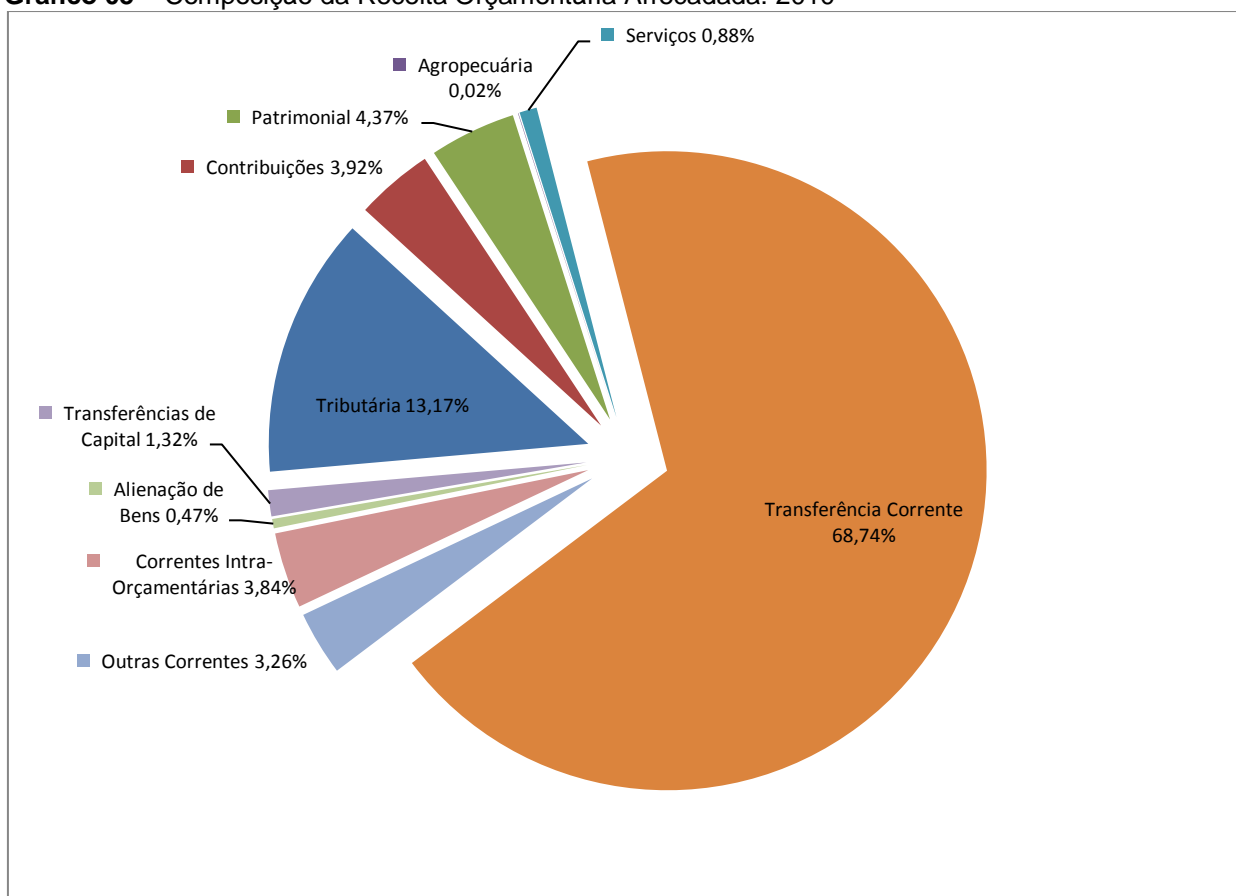

Fonte: Demonstrativos do Balanço Geral consolidado.

O gráfico anterior apresenta a relação de cada receita por origem com o total arrecadado no exercício. Destaca-se que parcela significativa da receita, **68,74%**, está concentrada na transferência corrente.

Um aspecto importante a ser analisado na gestão da receita orçamentária pode ser traduzido como “esforço tributário”. O gráfico que segue mostra a evolução da receita tributária em relação ao total das receitas correntes do Município.

Gráfico 06 – Evolução do Esforço Tributário (%): 2006 – 2010

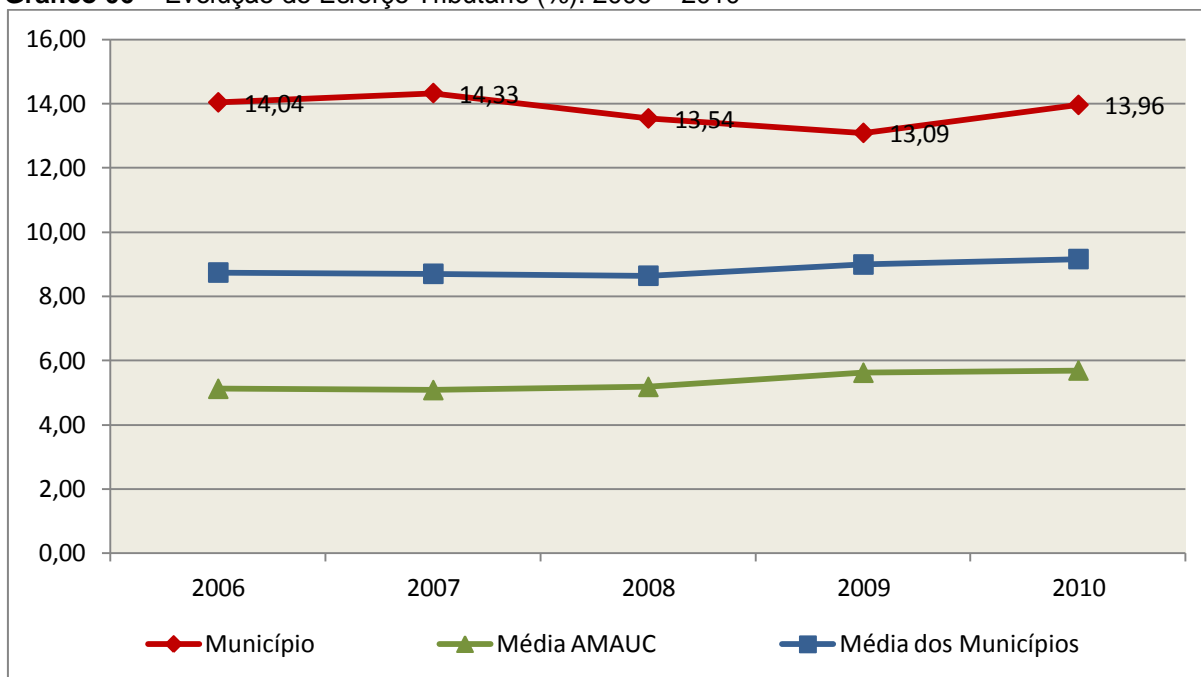

Fonte: Demonstrativos dos Balanços Gerais consolidados e análise técnica.

Relativamente às receitas arrecadadas, deve-se dar destaque às receitas próprias com impostos no exercício da competência tributária estabelecida constitucionalmente e exigida pela Lei de Responsabilidade Fiscal.

Nesse sentido, destaca-se no gráfico a seguir a evolução do IPTU arrecadado *per capita* nos últimos 5 (cinco) anos.

Gráfico 07 – Evolução Comparativa do IPTU per capita (em Reais): 2006 – 2010

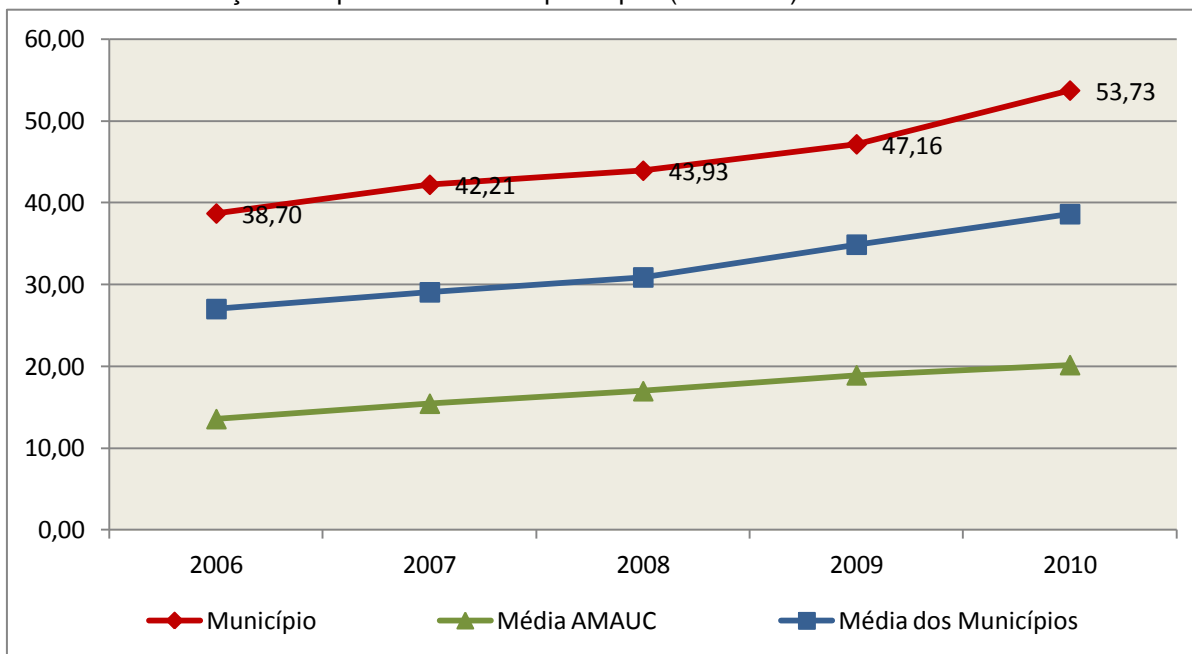

Fonte: Demonstrativos dos Balanços Gerais consolidados, IBGE e análise técnica.

A Dívida Ativa apresentou o seguinte comportamento no exercício em análise:

Quadro 05 – Movimentação da Dívida Ativa (em Reais): 2010

Saldo Anterior	Inscrição	Atualização, juros e multa	Provisão (líquida)	Recebimento	Outras Baixas	Saldo Final
6.997.472,96	1.271.519,64	0,00	0,00	861.188,28	202.193,58	7.205.610,74

Fonte: Demonstrativos dos Balanços Gerais consolidados.

Importante também analisar a eficiência na cobrança da dívida ativa ao longo dos últimos cinco anos. O gráfico seguinte mostra o percentual de dívida ativa recebida em relação ao saldo do exercício anterior:

Gráfico 08 – Evolução do Esforço de Cobrança da Dívida Ativa (%): 2006 – 2010

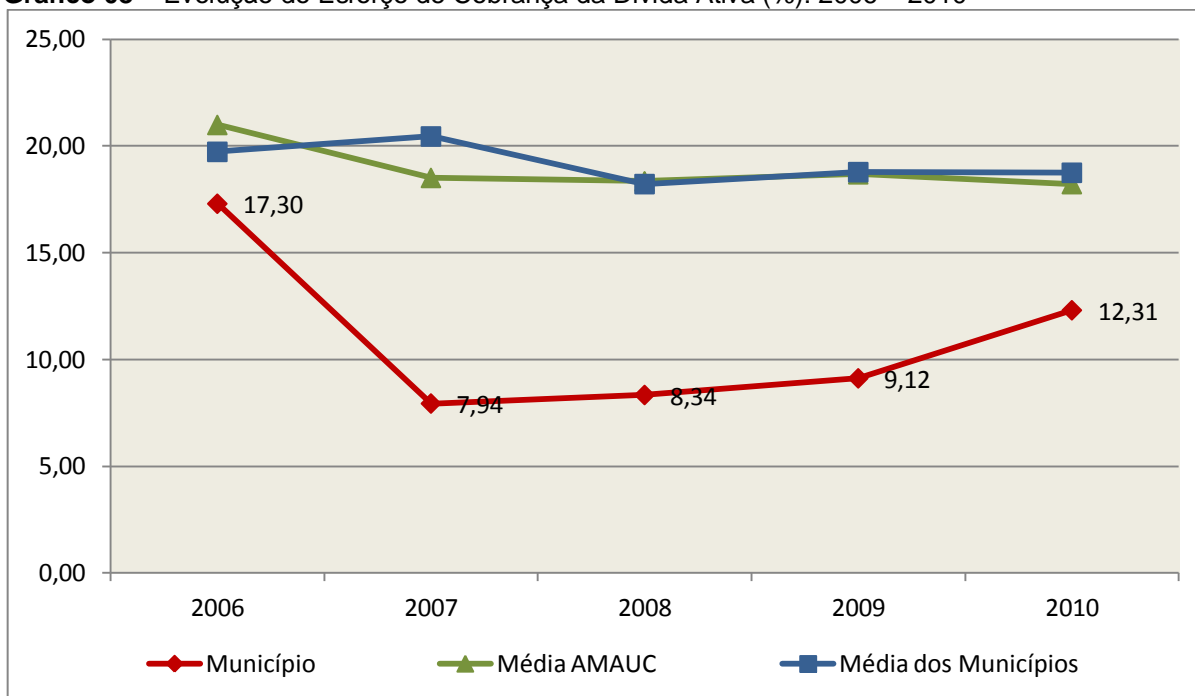

Fonte: Demonstrativos dos Balanços Gerais consolidados e análise técnica.

No tocante as despesas executadas em contraposição às orçadas (incluindo as alterações orçamentárias), segundo a classificação funcional, tem-se a demonstração do próximo quadro:

Quadro 06 – Comparativo entre a Despesa por Função de Governo Autorizada e Executada: 2010

DESPESA POR FUNÇÃO DE GOVERNO	AUTORIZAÇÃO ¹ (R\$)	EXECUÇÃO ² (R\$)	% EXECUTADO
01-Legislativa	1.870.800,00	1.719.977,00	91,94
04-Administração	12.253.230,00	11.620.340,83	94,83
08-Assistência Social	5.587.262,89	4.887.376,86	87,47
09-Previdência Social	3.894.200,00	3.194.935,12	82,04
10-Saúde	30.819.600,00	29.598.590,40	96,04
12-Educação	29.835.021,07	29.260.409,86	98,07
13-Cultura	1.051.095,02	857.643,42	81,60
15-Urbanismo	22.865.339,84	16.960.363,58	74,17
16-Habitação	1.202.200,00	864.087,81	71,88
18-Gestão Ambiental	674.725,87	632.349,52	93,72
20-Agricultura	2.331.200,00	2.040.073,70	87,51
22-Indústria	35.000,00	-	-
23-Comércio e Serviços	657.400,00	585.158,73	89,01
26-Transporte	4.527.000,00	4.039.624,14	89,23
27-Desporto e Lazer	3.200.400,00	2.804.355,40	87,63
28-Encargos Especiais	5.473.904,00	4.859.132,69	88,77

DESPESA POR FUNÇÃO DE GOVERNO	AUTORIZAÇÃO ¹ (R\$)	EXECUÇÃO ² (R\$)	% EXECUTADO
99-Reserva de Contingência	200.000,00	-	-
TOTAL DA DESPESA	126.478.378,69	113.924.419,06	90,07

Fontes: ¹Dados do Sistema e-Sfinge – Módulo Planejamento e ²Demonstrativos do Balanço Geral consolidado.

A análise entre despesa autorizada e executada configura-se importante quando se tem como objetivo subsidiar o parecer prévio, permitindo identificar quais funções foram priorizadas ou contingenciadas em relação à deliberação legislativa no tocante ao orçamento municipal.

O gráfico seguinte demonstra o cotejamento entre as despesas autorizadas e executadas segundo as funções de governo. Trata-se de uma representação gráfica do Quadro anterior.

Gráfico 09 – Despesa Orçamentária por Função de Governo Autorizada x Executada: 2010

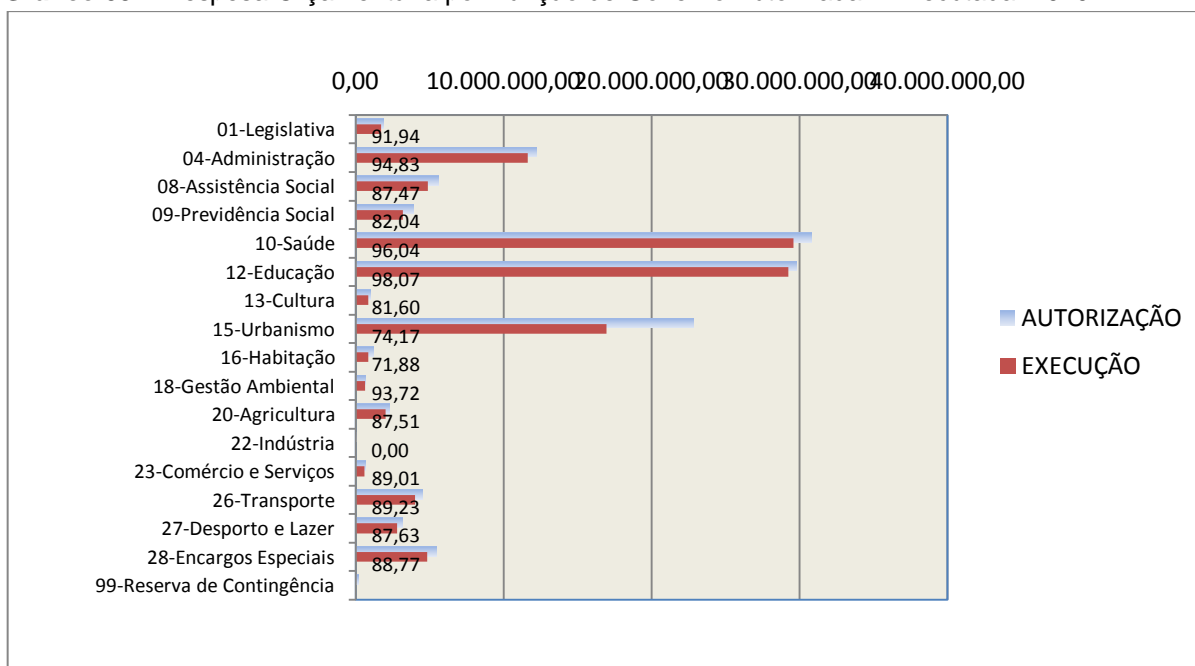

Fonte: Demonstrativos do Balanço Geral consolidado e análise técnica.

A evolução das despesas executadas por função de governo está demonstrada no quadro a seguir:

Quadro 07 – Evolução das Despesas Executadas por Função de Governo (em Reais): 2006 – 2010

DESPESA POR FUNÇÃO DE GOVERNO	2006	2007	2008	2009	2010
01-Legislativa	1.306.894,98	1.373.837,28	1.447.220,60	1.676.414,41	1.719.977,00
04-Administração	6.039.695,90	7.114.398,68	8.129.652,74	9.350.234,28	11.620.340,83
08-Assistência Social	2.606.842,52	3.487.080,25	3.595.585,81	3.973.925,08	4.887.376,86
09-Previdência Social	2.233.476,61	2.209.521,94	2.347.339,66	2.705.286,18	3.194.935,12
10-Saúde	17.576.902,88	19.613.863,48	24.298.841,97	28.191.382,97	29.598.590,40

DESPESA POR FUNÇÃO DE GOVERNO	2006	2007	2008	2009	2010
12-Educação	17.073.295,16	19.901.042,23	23.582.614,41	25.765.573,79	29.260.409,86
13-Cultura	558.855,17	876.339,02	618.591,71	759.912,66	857.643,42
15-Urbanismo	7.711.696,56	12.473.286,82	14.800.039,95	14.659.395,04	16.960.363,58
16-Habitação	694.774,10	55.133,29	343.372,69	655.708,67	864.087,81
18-Gestão Ambiental	304.384,28	282.825,43	361.442,14	512.844,00	632.349,52
20-Agricultura	1.884.616,30	2.710.270,24	1.941.338,54	2.043.374,09	2.040.073,70
22-Indústria	319.611,54	274.253,26	6.138.325,59	402.219,37	-
23-Comércio e Serviços	5.228.954,98	896.403,45	350.175,58	857.993,79	585.158,73
26-Transporte	3.189.652,94	3.832.257,87	4.465.100,01	3.683.309,36	4.039.624,14
27-Desporto e Lazer	1.773.063,65	1.958.946,14	1.972.682,14	2.374.258,26	2.804.355,40
28-Encargos Especiais	2.959.120,38	3.585.488,68	3.714.158,35	4.917.174,70	4.859.132,69
TOTAL DA DESPESA REALIZADA	71.461.837,95	80.644.948,06	98.106.481,89	102.529.006,65	113.924.419,06

Fonte: Demonstrativos do Balanço Geral consolidado.

No quadro a seguir, demonstra-se a apuração das receitas decorrente de impostos, informação utilizada no cálculo dos limites com saúde e educação.

Quadro 08 – Apuração da Receita com Impostos: 2010

RECEITAS COM IMPOSTOS (incluídas as transferências de impostos)	Valor (R\$)	%
Imposto Predial e Territorial Urbano	3.687.553,87	5,54
Imposto sobre Serviços de Qualquer Natureza	6.864.563,14	10,31
Imposto sobre a Renda e Proventos de qualquer Natureza	882.487,51	1,33
Imposto s/Transmissão Inter vivos de Bens Imóveis e Direitos Reais sobre Bens Imóveis	1.782.028,38	2,68
Cota do ICMS	28.810.144,05	43,26
Cota-Parte do IPVA	6.604.595,72	9,92
Cota-Parte do IPI sobre Exportação	529.200,35	0,79
Cota-Parte do FPM	16.394.971,44	24,62
Cota do ITR	28.641,20	0,04
Transferências Financeiras do ICMS - Desoneração L.C. nº 87/96	184.498,08	0,28
Receita de Dívida Ativa Proveniente de Impostos	449.047,18	0,67
Receita de Multas e Juros provenientes de impostos, inclusive da dívida ativa decorrente de impostos	384.398,90	0,58
TOTAL DA RECEITA COM IMPOSTOS	66.602.129,82	100,00

Fonte: Demonstrativos do Balanço Geral consolidado.

O ingresso de recursos provenientes de impostos tem importância na gestão orçamentária municipal, eis que serve como denominador dos percentuais mínimos de aplicação em saúde e educação.

Da mesma forma, o total da Receita Corrente Líquida (RCL), demonstrado no quadro seguinte, serve como parâmetro para o cálculo dos percentuais máximos das despesas de pessoal estabelecidos na Lei de Responsabilidade Fiscal.

Quadro 09 – Apuração da Receita Corrente Líquida: 2010

DEMONSTRATIVO DA RECEITA CORRENTE LÍQUIDA DO MUNICÍPIO	Valor (R\$)
Receitas Correntes Arrecadadas	127.669.846,77
(-) Dedução das receitas para formação do FUNDEB	10.303.661,42
(-) Compensação entre Regimes de Previdência	56.199,46
(-) Contribuição dos Servidores ao Regime Próprio de Previdência e/ou Assistência	3.005.070,36
TOTAL DA RECEITA CORRENTE LÍQUIDA	114.304.915,53

Fonte: Demonstrativos do Balanço Geral consolidado.

4. ANÁLISE DA GESTÃO PATRIMONIAL E FINANCEIRA

A análise compreendida neste capítulo consiste em demonstrar a situação patrimonial existente ao final do exercício, em contraposição à situação existente no final do exercício anterior; discriminando especificamente a variação da situação financeira do município e sua capacidade de pagamento de curto prazo.

Em seguida é analisada a evolução da situação patrimonial e financeira do município nos últimos 5 anos, com a apuração e demonstração de quocientes. Divergências contábeis relevantes serão apresentadas no capítulo 8, de forma que todos os fundamentos técnicos expostos neste relatório para fundamentar a confecção do parecer prévio estejam devidamente evidenciados.

4.1. Situação Patrimonial

A situação patrimonial do Município está assim demonstrada:

Quadro 10 – Balanço Patrimonial do Município de Concórdia (em Reais): 2009 – 2010

ATIVO	2009	2010	PASSIVO	2009	2010
Financeiro	38.186.445,84	53.451.786,32	Financeiro	1.645.329,42	6.204.944,70
Disponível	37.569.950,71	52.892.436,46	Depósitos	19.091,26	171.438,62
Caixa	2.753,26	13.244,09	Depósitos de Diversas Origens	19.091,26	171.438,62
Bancos Conta Movimento	5.981.913,41	11.911.702,22	Restos a Pagar	1.626.238,16	6.033.506,08
Bancos Conta Vinculada	2.551.614,10	4.023.793,30	Obrigações a Pagar	1.626.238,16	6.033.506,08
Aplicações Financeiras de Recursos Próprios	153.732,20	456.085,93			
Aplicações Financeiras de Recursos Vinculados	-	111.275,11			

ATIVO	2009	2010	PASSIVO	2009	2010
Investimentos do RPPS	28.879.937,74	36.376.335,81			
Realizáveis a Longo Prazo	616.495,13	559.349,86			
Permanente	89.412.447,25	95.651.695,86	Permanente	62.462.343,22	53.139.016,47
Bens e Valores em Circulação	52.080,00	52.080,00	Dívida Fundada	1.267.520,46	479.320,80
Dívida Ativa	6.997.472,96	7.205.610,74	Débitos Consolidados	4.716.318,93	3.938.077,00
Créditos Inscritos em Dívida Ativa a Curto Prazo	451.370,95	915.842,40	Precatórios a Pagar	-	216.000,00
Créditos Inscritos em Dívida Ativa a Longo Prazo	6.546.102,01	6.289.768,34	Dívidas Renegociadas	147.384,00	576.000,00
Investimentos	45.001,86	45.001,86	Obrigações a Pagar	4.568.934,93	3.146.077,00
Imobilizado	82.317.892,43	88.349.003,26	Diversos	56.478.503,83	48.721.618,67
Bens Móveis e Imóveis	82.317.892,43	88.349.003,26	Provisões Matemáticas Previdenciárias	56.478.503,83	48.721.618,67
Bens Imóveis	56.157.623,01	60.900.068,40			
Bens Móveis	26.160.269,42	27.448.934,86			
ATIVO REAL	127.598.893,09	149.103.482,18	PASSIVO REAL	64.107.672,64	59.343.961,17
SALDO PATRIMONIAL		0,00	SALDO PATRIMONIAL	63.491.220,45	89.759.521,01
			Ativo Real Líquido	63.491.220,45	89.759.521,01
TOTAL	127.598.893,09	149.103.482,18	TOTAL	127.598.893,09	149.103.482,18

Fonte: Demonstrativos do Balanço Geral Consolidado.

4.2. Análise do resultado financeiro

Dentre os componentes patrimoniais é relevante no processo de análise das contas municipais, para fins de emissão do parecer prévio, a verificação da evolução do patrimônio financeiro e, sobretudo, a apuração da situação financeira no final do exercício, eis que a existência de passivos financeiros superiores a ativos financeiros revela restrições na capacidade de pagamento do Município frente às suas obrigações financeiras de curto prazo.

A variação do patrimônio financeiro do Município durante o exercício é demonstrada no quadro seguinte:

Quadro 11 – Variação do patrimônio financeiro do Município (em Reais) – 2009 - 2010

Grupo Patrimonial	Saldo inicial	Saldo final	Varição
Ativo Financeiro	37.569.950,71	53.451.786,32	15.881.835,61
Passivo Financeiro	1.645.329,42	6.204.944,70	4.559.615,28
Saldo Patrimonial Financeiro Ajustado	35.924.621,29	47.246.841,62	11.322.220,33
Ativo Financeiro do RPPS	*29.987.918,61	37.300.098,79	7.312.180,18
Passivo Financeiro do RPPS	38.260,78	57.856,39	19.595,61
Saldo Patrimonial Financeiro s/ RPPS	5.974.963,46	10.004.599,22	4.029.635,76

Fonte: Demonstrativos do Balanço Geral consolidado.

* Valor ajustado do RPPS conforme Relatório nº 2993/2010, de Prestação de Contas do Prefeito do exercício de 2009.

O saldo patrimonial financeiro foi ajustado pelas seguintes situações:

Quadro 11 – A – Ajustes do Patrimônio Financeiro (em Reais)

Descrição	Valor
Receitas Antecipadas RPPS – Ajuste exercício anterior	616.495,13
Total excluído no Saldo Inicial do Ativo Financeiro	616.495,13

O confronto entre o Ativo Financeiro e o Passivo Financeiro do exercício encerrado resulta em Superávit Financeiro de **R\$ 10.004.599,22** e a sua correlação demonstra que para cada R\$ 1,00 (um real) de recursos financeiros existentes, o Município possui **R\$ 0,38** de dívida de curto prazo.

Em relação ao exercício anterior, ocorreu variação positiva de **R\$ 4.029.635,76** passando de um Superávit de **R\$ 5.974.963,46** para um Superávit de **R\$ 10.004.599,22**.

Registre-se que a Prefeitura apresentou um Superávit de **R\$ 8.990.890,01**.

4.3. Análise da evolução patrimonial e financeira

A presente análise está baseada na demonstração de quocientes e/ou índices, os quais podem ser definidos como números comparáveis obtidos a partir da divisão de valores absolutos, destinados a medir componentes patrimoniais, financeiros e orçamentários existentes nas demonstrações contábeis.

Os quocientes escolhidos para viabilizar a análise da evolução patrimonial e financeira do Município, nos últimos cinco anos, estão dispostos no quadro a seguir, com a devida memória de cálculo:

Quadro 12 – Quocientes de Situação Patrimonial e Financeira – 2006 – 2010

ITENS / ANO	2006	2007	2008	2009	2010
1 Despesa Executada	71.461.837,95	80.644.948,06	98.106.481,89	102.529.006,65	113.924.419,06
2 Restos a Pagar	5.206.499,99	4.284.015,31	1.663.089,76	1.626.238,16	6.033.506,08
3 Ativo Financeiro Ajustado - Excluído RPPS	10.076.765,95	14.470.542,21	8.137.731,82	7.582.032,10	16.151.687,53
4 Passivo Financeiro Ajustado – Excluído RPPS	5.221.853,13	4.232.249,94	1.583.399,15	1.607.068,64	6.147.088,31
5 Ativo Real	91.235.512,58	108.046.789,38	118.645.969,78	127.598.893,09	149.103.482,18
6 Passivo Real	44.724.304,43	68.924.550,08	67.904.777,24	64.107.672,64	59.343.961,17
QUOCIENTES	2006	2007	2008	2009	2010
Resultado Patrimonial (5÷6)	2,04	1,57	1,75	1,99	2,51
Situação Financeira (3÷4)	1,93	3,42	5,14	4,72	2,63
Restos a Pagar (2÷1)*100	7,29	5,31	1,70	1,59	5,30

Fonte: Demonstrativos do Balanço Geral consolidado e análise técnica.

O Quociente do Resultado Patrimonial é resultante da relação entre o Ativo Real e o Passivo Real.

Não há um parâmetro mínimo definido, mas se o resultado deste quociente apresentar-se inferior a 1,00 será indicativo da existência de dívidas (curto e longo prazo) sem ativos suficientes para cobri-las.

Gráfico 10 – Evolução do Quociente de Resultado Patrimonial: 2006 – 2010

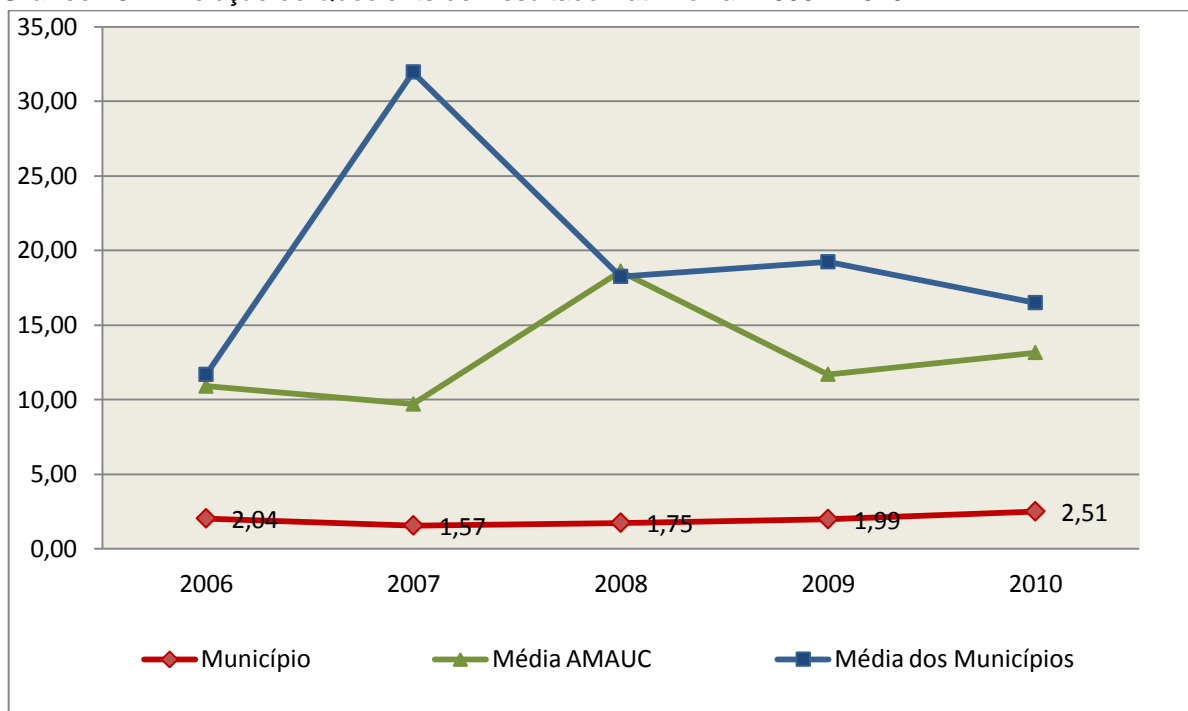

Fonte: Demonstrativos dos Balanços Gerais consolidados e análise técnica.

Como demonstra o gráfico anterior, no final do exercício de 2010 o Ativo Real apresenta-se **2,51** vezes maior que o Passivo Real (dívidas).

O Quociente da Situação Financeira é resultante da relação entre o Ativo Financeiro e o Passivo Financeiro, demonstrando a capacidade de pagamento de curto prazo do município.

O ideal é que esse quociente apresente valor maior que 1,00, pois assim indicará que as obrigações financeiras de curto prazo podem ser cobertas pelos ativos financeiros do município.

Gráfico 11 – Evolução do Quociente da Situação Financeira: 2006 – 2010

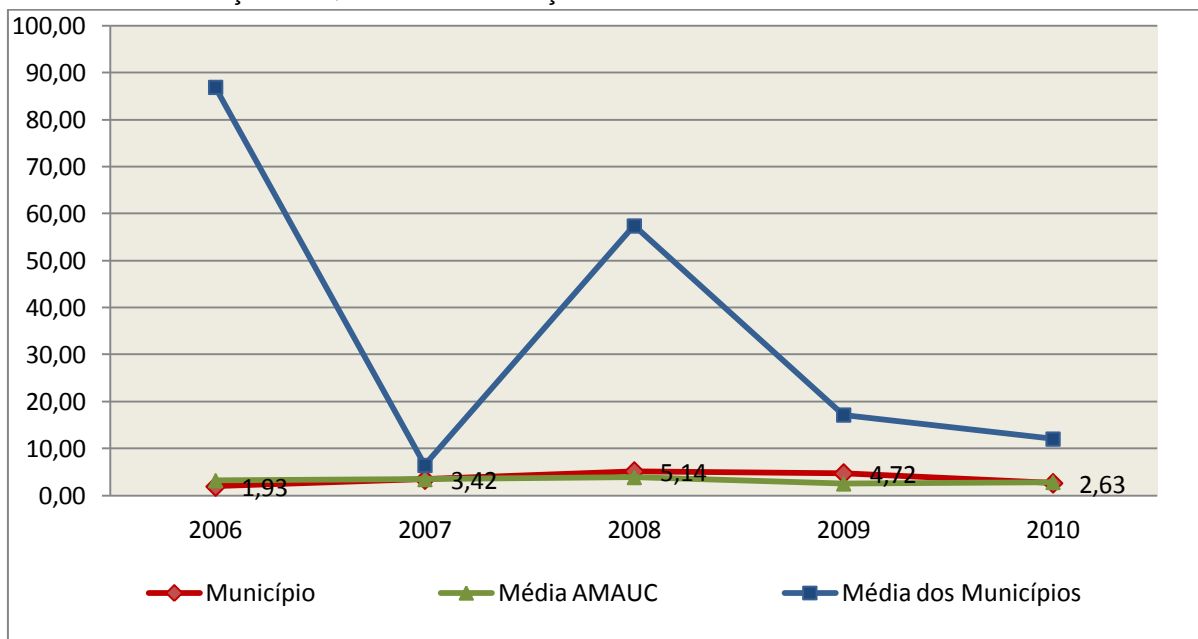

Fonte: Demonstrativos dos Balanços Gerais consolidados e análise técnica.

Como demonstra o gráfico, a situação financeira do Município apresenta-se Superavitária, sendo que no final do exercício de 2010 o Ativo Financeiro representa **2,63** vezes o valor do Passivo Financeiro.

O Quociente de Restos a Pagar (processados e não processados) expressa em termos percentuais à relação entre o saldo final dos restos a pagar e o total da Despesa Orçamentária.

Quanto menor esse quociente, menos comprometida será a gestão orçamentária e o fluxo financeiro do município. Aumentos significativos deste quociente podem indicar que o município não está conseguindo pagar no exercício as despesas que nele empenhou.

A situação apresentada pelo Município de Concórdia é demonstrada no gráfico a seguir:

Gráfico 12 – Evolução do Quociente de Restos a Pagar (%): 2006 – 2010

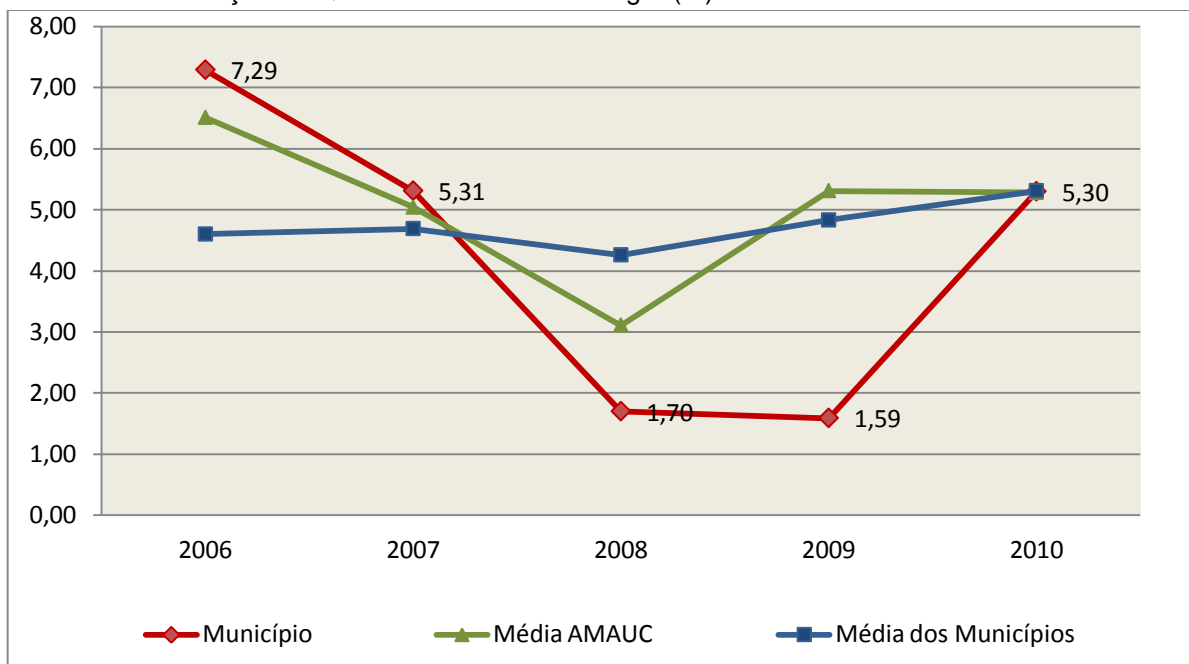

Fonte: Demonstrativos dos Balanços Gerais consolidados e análise técnica.

Verifica-se no gráfico anterior que o saldo final de Restos a Pagar corresponde a **5,30%** da despesa orçamentária do exercício.

5. ANÁLISE DO CUMPRIMENTO DE LIMITES

O ordenamento vigente estabelece limites mínimos para aplicação de recursos na Educação e Saúde, bem como os limites máximos para despesas com pessoal.

5.1. Saúde

Limite: mínimo de 15% das receitas com impostos, inclusive transferências, de aplicação em Ações e Serviços Públicos de Saúde para o exercício de 2010 – art. 77, III, e § 4º, do Ato das Disposições Constitucionais Transitórias - ADCT.

Quadro 13 – Apuração das Despesas com Ações e Serviços Públicos de Saúde: 2010

COMPONENTE	VALOR (R\$)	%
Total da Receita com Impostos	66.602.129,82	100,00
Total das Despesas com Ações e Serviços Públicos de Saúde	29.598.590,40	44,44

COMPONENTE	VALOR (R\$)	%
Atenção Básica (10.301)	9.651.516,53	14,49
Suporte Profilático e Terapêutico (10.303)	17.794.914,46	26,72
Vigilância Sanitária (10.304)	476.821,72	0,72
Administração Geral (10.122)	1.675.337,69	2,52
(-) Total das Deduções com Ações e Serviços Públicos de Saúde*	17.129.503,24	25,72
Total das Despesas para Efeito do Cálculo	12.469.087,16	18,72
Valor Mínimo a ser Aplicado	9.990.319,47	15,00
Valor Acima do Limite	2.478.767,69	3,72

Fonte: Demonstrativos do Balanço Geral consolidado.

*Deduções, incluindo-se os convênios, dispostas no Anexo deste Relatório.

Pelo demonstrativo acima, constata-se que o montante aplicado foi da ordem de **R\$ 12.469.087,16**, correspondendo a um percentual de **18,72%** da receita com impostos, inclusive transferências de impostos, evidenciando que o município **CUMPRIU** o referido dispositivo constitucional.

O gráfico seguinte apresenta a evolução histórica e comparativa da aplicação em ações e serviços públicos de saúde:

Gráfico 13 – Evolução Histórica e Comparativa da Saúde (%): 2006 – 2010

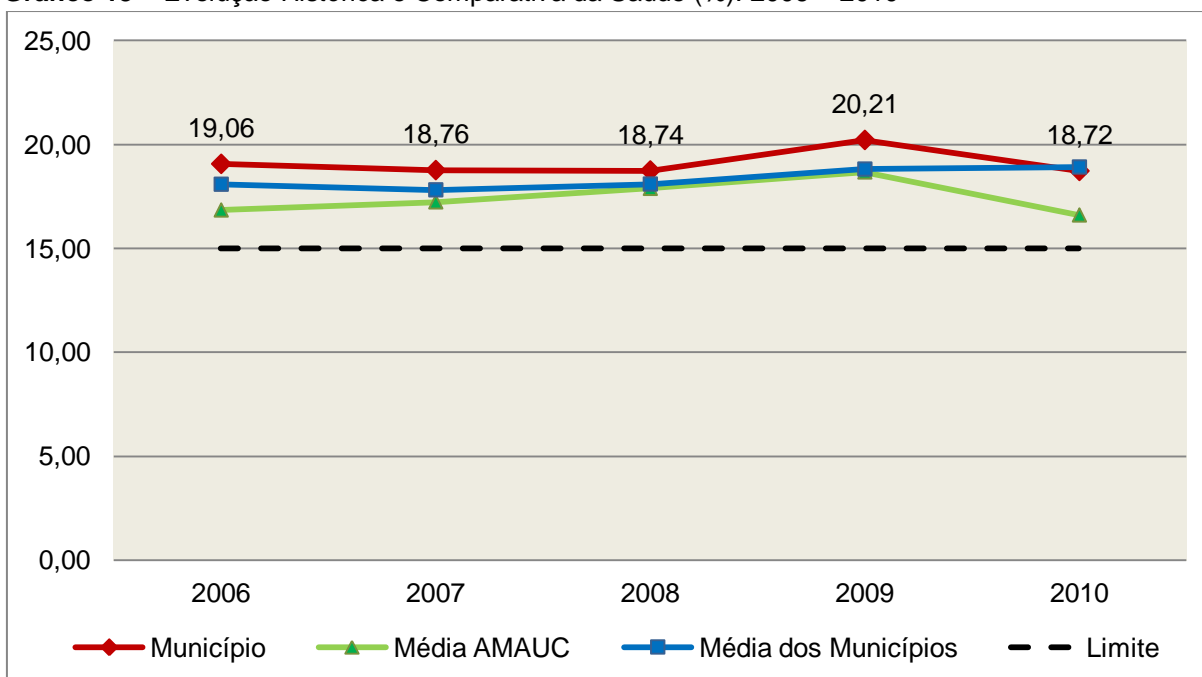

Fonte: Demonstrativos dos Balanços Gerais consolidados e análise técnica.

5.2. Ensino

5.2.1. Limite de 25% das receitas de impostos e transferências

Limite: mínimo de 25% proveniente de impostos, compreendida a proveniente de transferências, em gastos com manutenção e desenvolvimento do ensino (exercício de 2010) – art. 212 da Constituição Federal.

Quadro 14 – Apuração das Despesas com Manutenção e Desenvolvimento do Ensino: 2010

COMPONENTE	VALOR (R\$)	%
Total da Receita com Impostos	66.602.129,82	100,00
Valor Aplicado Educação Infantil	6.334.824,70	9,51
Educação Infantil (12.365)	6.334.824,70	9,51
Valor Aplicado Ensino Fundamental	21.689.628,20	32,57
Ensino Fundamental (12.361/12.366/12.367)	21.689.628,20	32,57
(-) Total das Deduções com Educação Básica*	2.590.982,58	3,89
(-) Ganho com FUNDEB	7.746.920,32	11,63
(-) Rendimentos de Aplicações Financeiras	134.429,65	0,20
Total das Despesas para efeito de Cálculo	17.552.120,35	26,35
Valor Mínimo a ser Aplicado	16.650.532,46	25,00
Valor Acima do Limite (25%)	901.587,89	1,35

Fonte: Demonstrativos do Balanço Geral consolidado e análise técnica.

*Deduções, incluindo-se os convênios, dispostas no Anexo deste Relatório.

Apurou-se que o Município aplicou o montante de **R\$ 17.552.120,35** em gastos com manutenção e desenvolvimento do ensino, o que corresponde a **26,35%** da receita proveniente de impostos, sendo aplicado A MAIOR o valor de **R\$ 901.587,89**, representando **1,35%** do mesmo parâmetro, **CUMPRINDO** o disposto no artigo 212 da Constituição Federal.

Gráfico 14 – Evolução Histórica e Comparativa do Ensino (%): 2006 – 2010

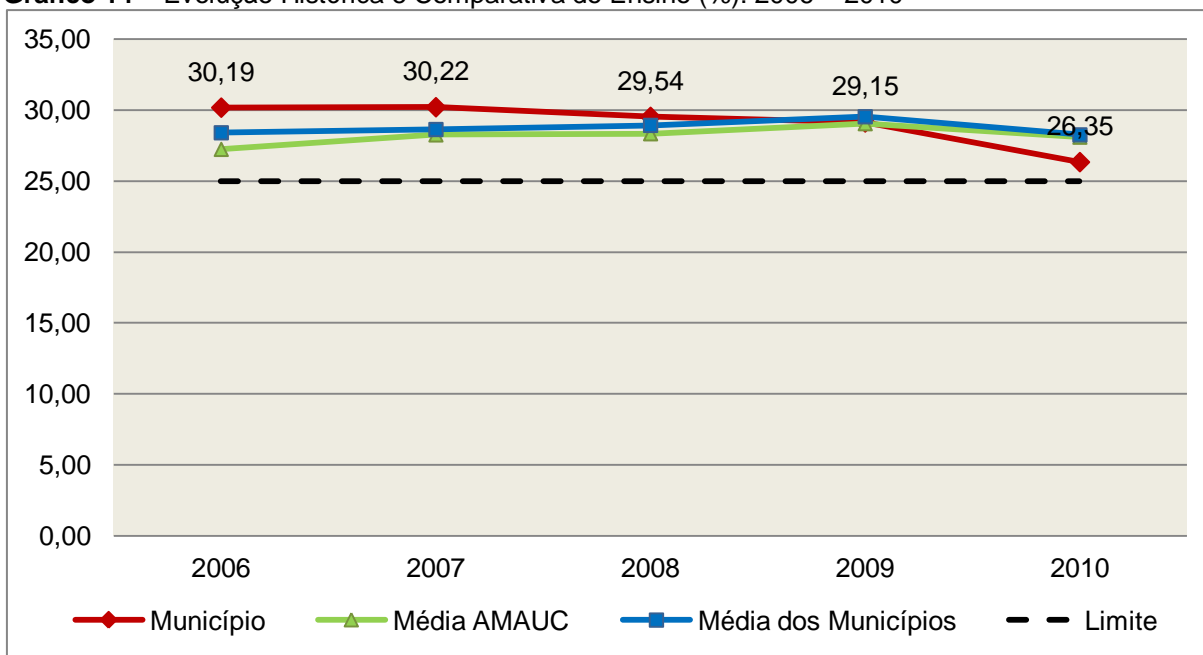

Fonte: Demonstrativos dos Balanços Gerais consolidados e análise técnica.

O gráfico anterior demonstra que o Município de **Concórdia** em 2010 reduziu seus gastos com manutenção e desenvolvimento do ensino, em termos percentuais, quando comparado ao exercício anterior.

5.2.2. FUNDEB

Limite 1: mínimo de 60% dos recursos oriundos do FUNDEB na remuneração dos profissionais do magistério – art. 60, XII, do Ato das Disposições Constitucionais Transitórias - ADCT c/c art. 22 da Lei nº 11.494/07.

Quadro 15 – Apuração das Despesas com Profissionais do Magistério – FUNDEB: 2010

COMPONENTE	VALOR (R\$)
Transferências do FUNDEB	18.050.581,74
(+) Rendimentos de Aplicações Financeiras das Contas do FUNDEB	134.429,65
Total dos recursos oriundos do FUNDEB	18.185.011,39
60% dos Recursos Oriundos do FUNDEB	10.911.006,83
Total dos Gastos Efetuados c/Profissionais do Magistério em Efetivo Exercício pagos c/ Recursos do FUNDEB (Conforme Fonte 18, Grupos 1 e 2 do Sistema e-Sfinge, fl. 1342)	11.922.837,18
Valor Acima do Limite	1.011.830,35

Fonte: Demonstrativos do Balanço Geral consolidado e da análise técnica.

Verificou-se que o Município aplicou o valor de **R\$ 11.922.837,18**, equivalendo a **65,56%** dos recursos oriundos do FUNDEB, em gastos com a remuneração dos profissionais do magistério, **CUMPRINDO** o estabelecido no artigo

60, inciso XII do Ato das Disposições Constitucionais Transitórias (ADCT) e artigo 22 da Lei nº 11.494/2007.

Gráfico 15 – Evolução Histórica e Comparativa – 60% do FUNDEB (%): 2007 – 2010

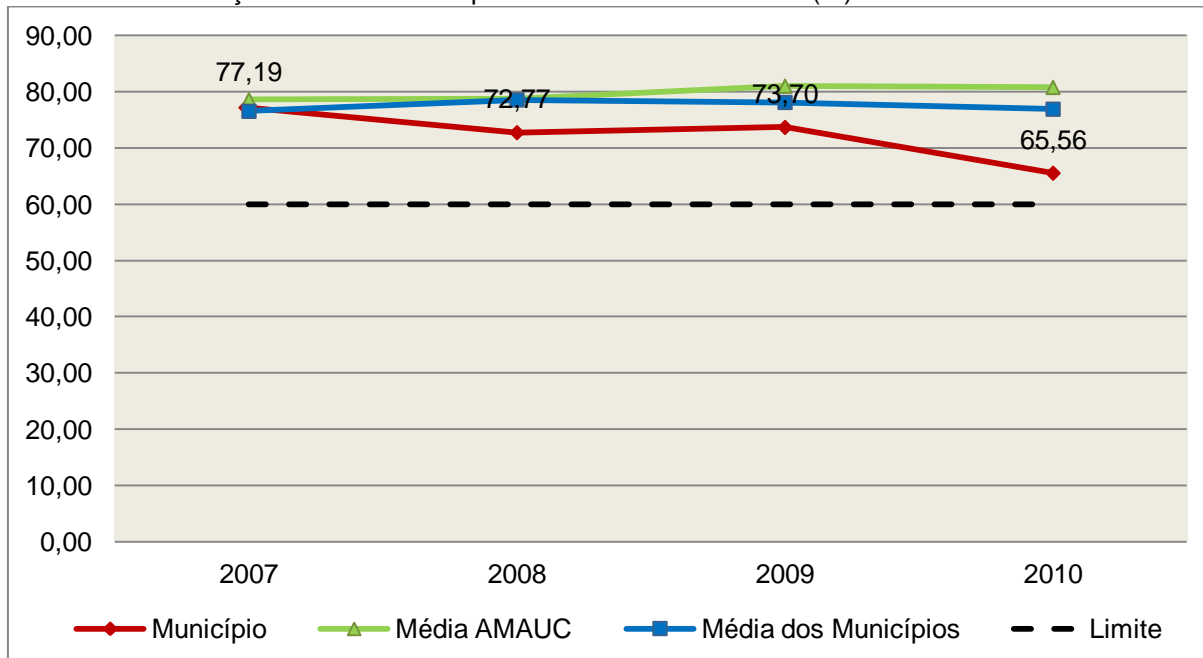

Fonte: Demonstrativos dos Balanços Gerais consolidados e análise técnica.

Limite 2: mínimo de 95% dos recursos oriundos do FUNDEB (no exercício financeiro em que forem creditados), em despesas com manutenção e desenvolvimento da educação básica – art. 21 da Lei nº 11.494/07.

Quadro 16 – Apuração das Despesas com FUNDEB: 2010

COMPONENTE	VALOR (R\$)
Total dos Recursos Oriundos do FUNDEB	18.185.011,39
95% dos Recursos do FUNDEB	17.275.760,82
Despesas com manutenção e desenvolvimento da educação básica empenhadas e liquidadas com recursos do FUNDEB e as não liquidadas com cobertura financeira (Conforme Apêndice 4, deste Relatório)	17.629.747,61
Valor Acima do Limite	353.986,79

Fonte: Demonstrativos do Balanço Geral consolidado e análise técnica.

O demonstrativo anterior evidencia que o Município aplicou o valor de **R\$ 17.629.747,61**, equivalendo a **96,95%** dos recursos oriundos do FUNDEB, em despesas com manutenção e desenvolvimento da educação básica, **CUMPRINDO** o estabelecido no artigo 21 da Lei nº 11.494/2007.

Gráfico 16 – Evolução Histórica e Comparativa – 95% do FUNDEB (%): 2007 – 2010

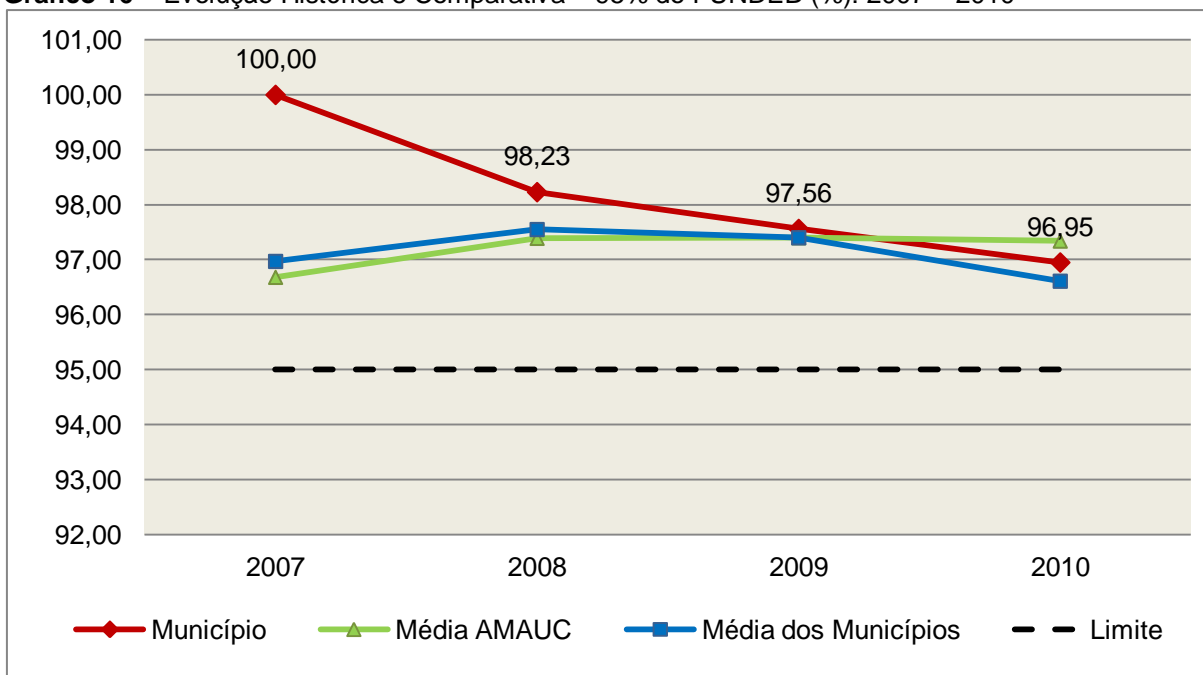

Fonte: Demonstrativos dos Balanços Gerais consolidados e análise técnica.

Com relação às despesas com manutenção e desenvolvimento da educação básica custeadas com recursos do FUNDEB, no exercício em análise, o Município de Concórdia reduziu sua aplicação, quando comparado ao exercício anterior.

Limite 3: utilização dos recursos do FUNDEB, no exercício seguinte ao do recebimento e mediante abertura de crédito adicional - artigo 21, § 2º da Lei nº 11.494/2007.

Ante a inexistência de saldo no encerramento do exercício de 2009 de recursos do FUNDEB, resta prejudicada a verificação prevista no art. 21, § 2º da Lei nº 11.494/2007.

5.3. Limites de gastos com pessoal (LRF)

5.3.1. Limite máximo para os gastos com pessoal do Município

Limite: 60% da Receita Corrente Líquida para os gastos com pessoal do Município – art. 169 da Constituição Federal c/c o art. 19, III da Lei Complementar nº 101/2000 (LRF).

Quadro 17 – Apuração das Despesas com Pessoal do Município: 2010

COMPONENTE	VALOR (R\$)	%
TOTAL DA RECEITA CORRENTE LÍQUIDA	114.304.915,53	100,00
LIMITE DE 60% DA RECEITA CORRENTE LÍQUIDA	68.582.949,32	60,00
Despesas com Pessoal do Poder Executivo	40.997.669,28	35,87
Pessoal e Encargos	40.997.669,28	35,87
Despesas com Pessoal do Poder Legislativo	1.257.831,68	1,10
Pessoal e Encargos	1.257.831,68	1,10
Total das deduções das despesas com pessoal*	5.861,52	0,01
TOTAL DA DESPESA PARA EFEITO DE CÁLCULO DA DESPESA COM PESSOAL DO MUNICÍPIO	42.249.639,44	36,96
Valor Abaixo do Limite (60%)	26.333.309,88	23,04

Fonte: Demonstrativos do Balanço Geral consolidado.

*Deduções dispostas no Anexo deste Relatório.

No exercício em exame, o Município gastou **36,96%** do total da receita corrente líquida em despesas com pessoal, **CUMPRINDO** o limite contido no artigo 169 da Constituição Federal, regulamentado pela Lei Complementar nº 101/2000.

Gráfico 17 – Evolução Histórica e Comparativa da Despesa com Pessoal do Município: 2006 – 2010

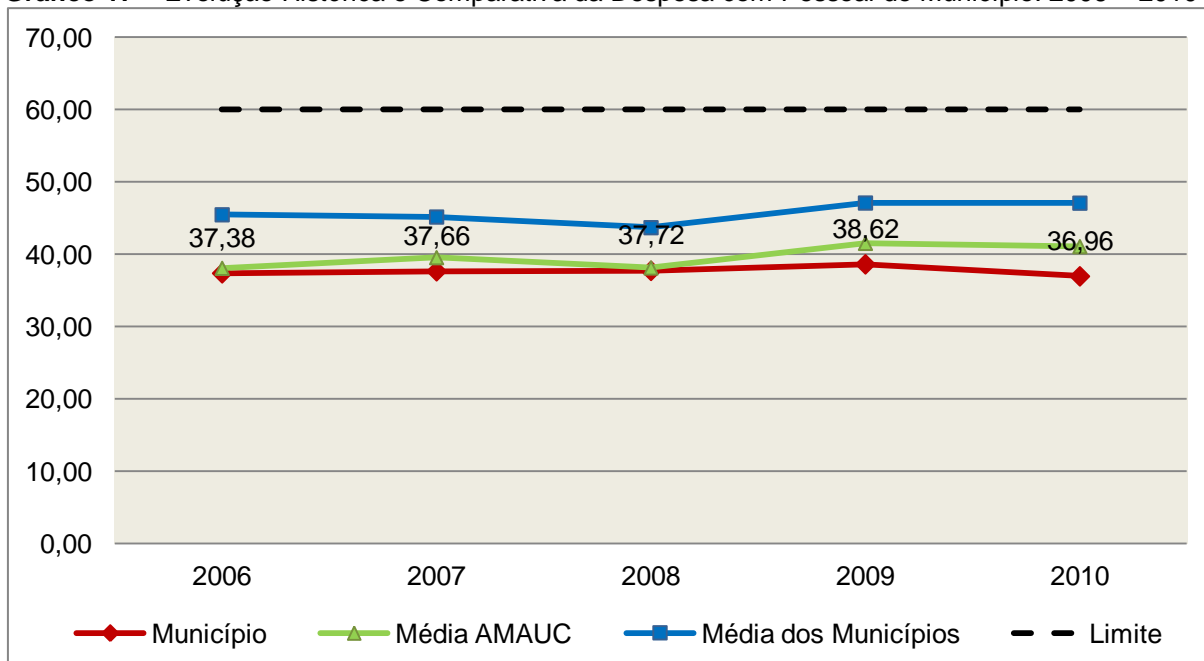

Fonte: Demonstrativos dos Balanços Gerais consolidados e análise técnica.

O gráfico anterior mostra a redução dos gastos com pessoal do Município de Concórdia, quando comparado ao exercício anterior.

5.3.2. Limite máximo para os gastos com pessoal do Poder Executivo

Limite: 54% da Receita Corrente Líquida para os gastos com pessoal do Poder Executivo (Prefeitura, Fundos, Fundações, Autarquias e Empresas Estatais Dependentes) – Artigo 20, III, 'b' da Lei Complementar nº 101/2000 (LRF).

Quadro 18 – Apuração das Despesas com Pessoal do Poder Executivo: 2010

COMPONENTE	VALOR (R\$)	%
TOTAL DA RECEITA CORRENTE LÍQUIDA	114.304.915,53	100,00
LIMITE DE 54% DA RECEITA CORRENTE LÍQUIDA	61.724.654,39	54,00
Despesas com Pessoal do Poder Executivo	40.997.669,28	35,87
Deduções das despesas com pessoal do Poder Executivo*	5.861,52	0,01
Total das Despesas para efeito de Cálculo das Despesas com Pessoal do Poder Executivo	40.991.807,76	35,86
Valor Abaixo do Limite (54%)	20.732.846,63	18,14

Fonte: Demonstrativos do Balanço Geral consolidado.

*Deduções dispostas no Anexo deste Relatório.

O demonstrativo acima comprova que, no exercício em exame, o Poder Executivo gastou **35,86%** do total da receita corrente líquida em despesas com pessoal, **CUMPRINDO** a norma contida no artigo 20, III, 'b' da Lei Complementar nº 101/2000.

Gráfico 18 – Evolução Histórica e Comparativa da Despesa com Pessoal do Executivo: 2006 – 2010

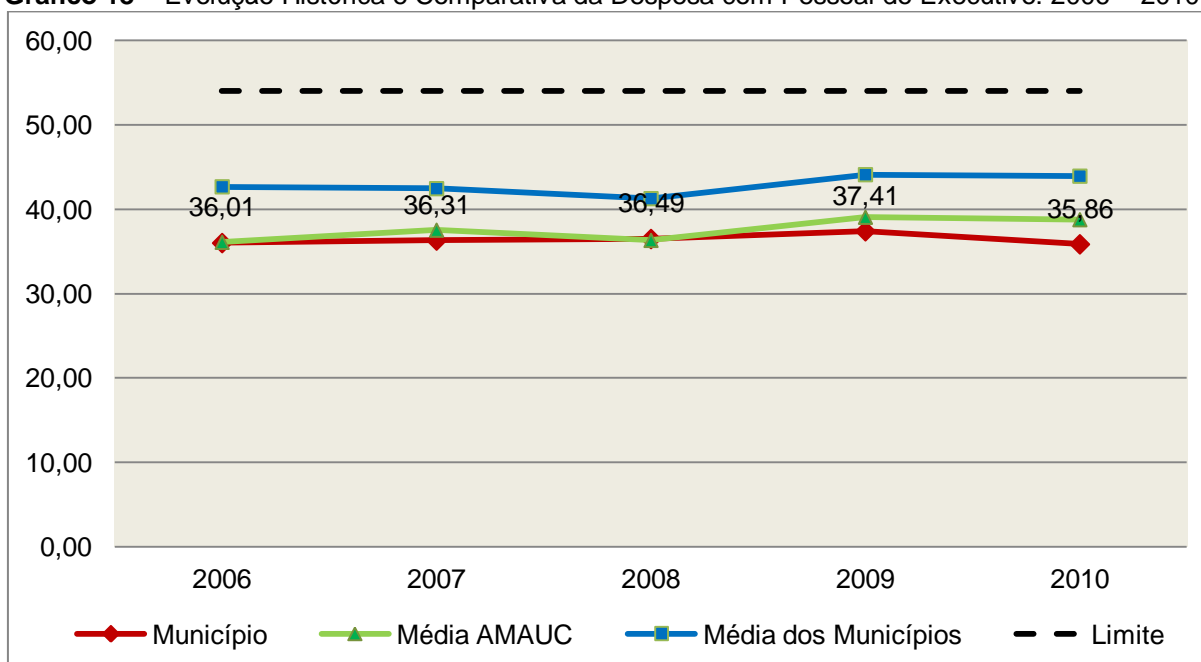

Fonte: Demonstrativos dos Balanços Gerais consolidados e análise técnica.

Da análise do gráfico, verifica-se que os gastos com pessoal do Poder Executivo reduziram, quando comparado ao exercício anterior.

5.3.3. Limite máximo para os gastos com pessoal do Poder Legislativo

Limite: 6% da Receita Corrente Líquida para os gastos com pessoal do Poder Legislativo (Câmara Municipal) – Artigo 20, III, 'a' da Lei Complementar nº 101/2000 (LRF).

Quadro 19 – Apuração das Despesas com Pessoal do Poder Legislativo: 2010

COMPONENTE	VALOR (R\$)	%
TOTAL DA RECEITA CORRENTE LÍQUIDA	114.304.915,53	100,00
LIMITE DE 6% DA RECEITA CORRENTE LÍQUIDA	6.858.294,93	6,00
Despesas com Pessoal do Poder Legislativo	1.257.831,68	1,10
Total das Despesas para efeito de Cálculo das Despesas com Pessoal do Poder Legislativo	1.257.831,68	1,10
Valor Abaixo do Limite (6%)	5.600.463,25	4,90

Fonte: Demonstrativos do Balanço Geral consolidado.

*Deduções dispostas no Anexo deste Relatório.

O Poder Legislativo gastou, no exercício em exame, **1,10%** do total da receita corrente líquida em despesas com pessoal, **CUMPRINDO** a norma contida no artigo 20, III, 'a' da Lei Complementar nº 101/2000.

Gráfico 19 – Evolução Histórica e Comparativa da Despesa com Pessoal do Legislativo: 2006 – 2010

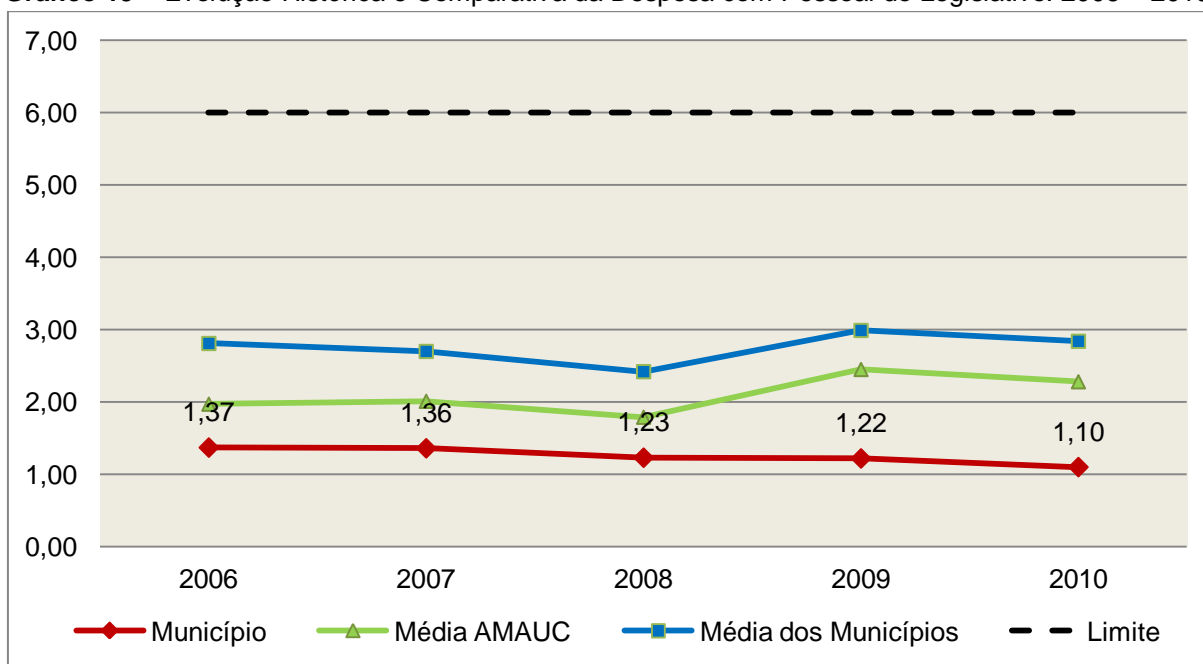

Fonte: Demonstrativos dos Balanços Gerais consolidados e análise técnica.

O estudo evolutivo dos gastos com pessoal da Câmara expõe que houve uma redução do percentual quando comparado ao exercício anterior.

6. DO CONTROLE INTERNO

O Controle Interno na Administração Pública é aquele que se realiza internamente, ou seja, através dos órgãos componentes da própria estrutura administrativa que pratica e fiscaliza os atos sujeitos ao seu controle, conforme preconizado nos artigos 31 e 70 da Constituição Federal.

Nesse sentido, apresenta-se o quadro que segue, indicando o responsável pelo órgão de Controle Interno do Município de Concórdia, sua lei instituidora e o envio dos relatórios de sua competência:

Quadro 20 – Informações sobre o Sistema de Controle Interno

LEI INSTITUIDORA	199/2001, de 13/08/2001					
RESPONSÁVEL	Alceone José Muller		ATO DE NOMEAÇÃO	724/2002, de 30/09/2002		
RELATÓRIOS BIMESTRAIS (art. 5º, § 3º, Res. nº TC 16/94)	Datas Limites para Entrega					
	1º BIM.	2º BIM.	3º BIM.	4º BIM.	5º BIM.	6º BIM.
	31/03/2010	31/05/2010	02/08/2010	30/09/2010	30/11/2010	31/01/2011
	Datas de Entrega					
1º BIM.	2º BIM.	3º BIM.	4º BIM.	5º BIM.	6º BIM.	
06/04/2010	25/05/2010	27/07/2010	28/09/2010	19/11/2010	21/01/2011	

A restrição oriunda do descumprimento do art. 3º e 4º da Lei Complementar nº 202/2000 c/c 5º, § 3º da Resolução nº TC - 16/94, alterada pela Resolução nº TC - 11/2004, encontra-se anotada no Capítulo 9, deste Relatório.

Na análise preliminar efetuada nos Relatórios remetidos, não foram verificadas irregularidades ou ilegalidades levantadas pelo Órgão de Controle Interno, com referência a execução do orçamento e dos registros contábeis, bem como com relação aos atos e fatos da administração municipal.

7. DO FUNDO MUNICIPAL DOS DIREITOS DA CRIANÇA E DO ADOLESCENTE - FIA

A Constituição Federal trata do dever da família, da sociedade e do Estado, em caráter prioritário, em assegurar à criança e ao adolescente uma série de direitos, conforme pode ser constatado em seu artigo 227:

É dever da família, da sociedade e do Estado assegurar à criança, ao adolescente e ao jovem, com absoluta prioridade, o direito à vida, à saúde, à alimentação, à educação, ao lazer, à profissionalização, à cultura, à dignidade, ao respeito, à liberdade e à convivência familiar e comunitária, além de colocá-los a salvo de toda forma de negligência, discriminação, exploração, violência, crueldade e opressão.

Nessa linha foi promulgada a Lei nº 8.069, de 13 de julho de 1990, que dispõe sobre o Estatuto da Criança e do Adolescente (ECA) e trata sobre a proteção integral desses.

A referida Lei prevê em seu artigo 88, incisos II e IV, a criação do Conselho Municipal dos Direitos da Criança e do Adolescente e a manutenção de fundo especial, respectivamente. Esse fundo, no caso dos Municípios, deve ser criado por lei municipal, obedecendo ao disposto no artigo 167, IX da Constituição Federal e artigo 74 da Lei nº 4.320/64.

A receita do referido Fundo deve ser vinculada aos seus objetivos e sua finalidade, sendo que a forma de aplicação dos recursos é determinada pelo Conselho Municipal dos Direitos da Criança e do Adolescente. Isto é operacionalizado através da aprovação de seu Plano de Aplicação feita anualmente, em consonância com o Plano de Ação elaborado anteriormente também pelo referido Conselho, de acordo com o artigo 260, § 2º da Lei nº 8.069/90 c/c o artigo 1º da Resolução do Conselho Nacional dos Direitos da Criança e do Adolescente - CONANDA nº 105, de 15 de junho de 2005, conforme segue:

Lei nº 8.069/90

Art. 260. [...]

§ 2º Os Conselhos Municipais, Estaduais e Nacional dos Direitos da Criança e do Adolescente fixarão critérios de utilização, através de planos de aplicação das doações subsidiadas e demais receitas, aplicando necessariamente percentual para incentivo ao acolhimento, sob a forma de guarda, de criança ou adolescente, órfãos ou abandonado, na forma do disposto no **art. 227, § 3º, VI, da Constituição Federal**.

Resolução do CONANDA nº 105, de 15 de junho de 2005:

Art.1º - Ficam estabelecidos os Parâmetros para a Criação e Funcionamento dos Conselhos dos Direitos da Criança e do Adolescente em todo o território nacional, nos termos do art.88, inciso II, do Estatuto da Criança e do Adolescente, e artigos. 227, §7º da Constituição Federal, como órgãos deliberativos da política de promoção dos direitos da criança e do adolescente, controladores das ações em todos os níveis no sentido da implementação desta mesma política e responsáveis por fixar critérios de utilização através de planos de aplicação do Fundo dos Direitos da Criança e do Adolescente, incumbindo-lhes ainda zelar pelo efetivo respeito ao princípio da prioridade absoluta à criança e ao adolescente, nos moldes do previsto no art.4º, caput e parágrafo único, alíneas “b”, “c” e “d” combinado com os artigos 87, 88 e 259, parágrafo único, todos da Lei nº 8.069/90 e art. 227, caput, da Constituição Federal. (grifo nosso)

No caso do Município de Concórdia, constata-se que a despesa do Fundo Municipal dos Direitos da Criança e do Adolescente representa 0,45% da despesa total realizada pela Prefeitura Municipal.

Além disso, conforme documentação remetida em resposta ao Ofício Circular nº 6.813/2011 (fls. 994 a 1059 dos autos), verifica-se que:

1) A nominata e os atos de posse dos Conselheiros do Conselho Municipal dos Direitos da Criança e do Adolescente estão acostados aos autos, às fls. 996 a 1006 dos autos.

2) Houve a remessa de documento denominado Plano de Ação (fls. 1007-1042) referente ao Fundo Municipal dos Direitos da Criança e do Adolescente. Todavia o mesmo foi aprovado pelo Conselho Municipal dos Direitos da Criança e Adolescente em fevereiro de 2010, conforme fl. 1039 dos autos, caracterizando o não cumprimento do disposto no artigo 260, § 2º da Lei Federal nº 8.069/90 combinado com o artigo 1º da Resolução do CONANDA nº 105, de 15 de junho de 2005, uma vez que referido Plano de Ação deve ser confeccionado tempestivamente de forma que fosse considerado quando da elaboração da Lei de Diretrizes Orçamentárias para o exercício de 2010, ou seja, em 2009.

3) Houve a remessa do Plano de Aplicação dos recursos do FIA, em consonância com o disposto no artigo 260, § 2º da Lei nº 8.069/90 c/c o artigo 1º da Resolução do CONANDA nº 105, de 15 de junho de 2005.

4) A remuneração total dos Conselheiros Tutelares representa 23,17% da despesa total do Fundo Municipal dos Direitos da Criança e do Adolescente - FIA, sendo que a mesma está sendo financiada com recursos do referido Fundo, em desacordo ao artigo 16 da Resolução CONANDA nº 137, de 21 de janeiro de 2010.

Art. 16 Deve ser vedada à utilização dos recursos do Fundo dos Direitos da Criança e do Adolescente para despesas que não se identifiquem diretamente com a realização de seus objetivos ou serviços determinados pela lei que o instituiu, exceto em situações emergenciais ou de calamidade pública previstas em lei. Esses casos excepcionais devem ser aprovados pelo plenário do Conselho dos Direitos da Criança e do Adolescente.

Parágrafo Único. Além das condições estabelecidas no caput, deve ser vedada ainda a utilização dos recursos do Fundo dos Direitos da Criança e do Adolescente para:

[...]

II - pagamento, manutenção e funcionamento do Conselho Tutelar;

8. OUTRAS RESTRIÇÕES

8.1 Atraso na remessa do Relatório de Controle Interno referente ao 1º bimestre, em desacordo aos artigos 3º e 4º da Lei Complementar nº 202/2000 c/c artigo 5º, § 3º da Resolução nº TC - 16/94, alterada pela Resolução nº TC - 11/2004.

9. SÍNTESE DO EXERCÍCIO DE 2010

Quadro 21 – Síntese

1) Balanço Anual Consolidado	Demonstra adequadamente a posição financeira, orçamentária e patrimonial, não apresentando divergências relevantes entre as peças que o compõem.	
2) Resultado Orçamentário	Superávit	R\$ 3.851.507,75
3) Resultado Financeiro	Superávit	R\$ 10.004.599,22
4) LIMITES	PARÂMETRO MÍNIMO	REALIZADO
4.1) Saúde	15,00%	18,72%
4.2) Ensino	25,00%	26,35%
4.3) FUNDEB	60,00%	65,56%
	95,00%	96,95%
4.4) Despesas com pessoal	PARÂMETRO MÁXIMO	REALIZADO
a) Município	60,00%	36,96%
b) Poder Executivo	54,00%	35,86%
c) Poder Legislativo	6,00%	1,10%

CONCLUSÃO

Considerando que a apreciação das contas tomou por base os dados e informações exigidos pela legislação aplicável, de veracidade ideológica apenas presumida, podendo o Tribunal de Contas - a qualquer época e desde que venha a ter ciência de ato ou fato que a desabone - reapreciar, reformular seu entendimento e emitir novo pronunciamento a respeito;

Considerando que a análise foi efetuada conforme técnicas apropriadas de auditoria, que preveem inclusive a realização de inspeção in loco e a utilização de amostragem, conforme o caso;

Considerando que o julgamento das contas de governo do Prefeito Municipal, pela Colenda Câmara de Vereadores, não envolve exame da responsabilidade de administradores municipais, inclusive do Prefeito, quanto a atos de competência do exercício em causa, que devem ser objeto de exame em processos específicos;

Considerando o exposto e mais o que dos autos consta, para efeito de emissão de PARECER PRÉVIO a que se refere o art. 50 da Lei Complementar nº 202/2000, referente às contas do **exercício de 2010 do Município de Concórdia**, esta instrução apresenta a seguinte restrição:

1. RESTRIÇÃO DE ORDEM LEGAL

- 1.1. Atraso na remessa do Relatório de Controle Interno referente ao 1º bimestre, em desacordo aos artigos 3º e 4º da Lei Complementar nº 202/2000 c/c artigo 5º, § 3º da Resolução nº TC - 16/94, alterada

pela Resolução nº TC - 11/2004 (item 8.1).

Diante da situação apurada, entende esta Diretoria que possa o Tribunal de Contas, além da emissão do parecer prévio, decidir por:

I - **RECOMENDAR** à Câmara de Vereadores anotação e verificação de acatamento, pelo Poder Executivo, das observações constantes do presente Relatório;

II - **RECOMENDAR** ao Responsável pelo Poder Executivo a adoção de providências imediatas quanto às irregularidades mencionadas no Capítulo 7 – Do Fundo dos Direitos da Criança e do Adolescente;

III - **SOLICITAR** à Câmara de Vereadores seja o Tribunal de Contas comunicado do resultado do julgamento das Contas Anuais em questão, conforme prescreve o art. 59 da Lei Complementar nº 202/2000, inclusive com a remessa do ato respectivo e da ata da sessão de julgamento da Câmara.

É o Relatório,

DMU/Divisão 3, em 03/11/2011.

JULIO CESAR DE MELO
Auditor Fiscal de Controle Externo

EDESIA FURLAN
Auditor Fiscal de Controle Externo
Chefe da Divisão 3

De Acordo

Em 03/11/2011.

CRISTIANE DE SOUZA REGINATTO
Coordenador de Controle
Inspetoria 1

ANEXO

Deduções das Despesas com Ações e Serviços Públicos de Saúde

Descrição	R\$
Despesas com Recursos de Convênios e/ou Receitas Vinculadas destinadas às Ações e Serviços Públicos de Saúde	
- 57 – Serviço de Atendimento Moveel de Urgência - SAMU R\$ 245.449,41(folha nº 1356)	
- 64 - Atenção Básica R\$ 1.574.342,38 (folha nº 1356)	
- 65 - Atenção de média e alta complexidade ambulatorial e hosp. R\$ 13.465.768,43(folha nº 1356)	17.122.136,44
- 66 - Vigilância em Saúde R\$ 201.776,60(folha nº 1356)	
- 67 - Assistência farmacêutica básica R\$ 1.554.571,02(folha nº 1356)	
- 68 - Assistência farmacêutica Estratégica R\$ 59.245,60(folha nº 1356)	
- 69 - Assistência farmacêutica básica R\$ 20.983,00(folha nº 1356)	
Valor referente a despesas consideradas na Saúde em exercícios anteriores (fontes 0 e/ou 2) inscritas em Restos a Pagar e canceladas no exercício em análise (conforme Apêndice 1 a seguir)	7.366,80
Total das Deduções com Ações e Serviços Públicos de Saúde do Município	17.129.503,24

Deduções das Despesas com Educação Básica

Descrição	R\$
Despesas com Recursos de Convênios e/ou Receitas Vinculadas destinadas à Educação Infantil	
- 60 – Programa Nacional de Alimentação Escolar – PNAE R\$ 179.155,73 (folha nº 1354)	179.155,73
Despesas excluídas por não serem consideradas como de manutenção e Desenvolvimento da Educação Infantil (conforme Apêndice 2 a seguir)	270.204,51
Despesas com Recursos de Convênios e/ou Receitas Vinculadas destinados ao Ensino Fundamental	
- 22 - Transferências de Convênios: Educação R\$ 350.030,27(folha nº 1351)	
- 58 - Salário Educação R\$ 1.557.385,19(folha nº 1352)	2.136.356,87
- 59 - Programa Dinheiro Direto na Escola R\$ 1.992,00(folha nº 1353)	
- 61 - Programa Nacional de Apoio ao Transporte Escolar R\$ 226.949,41(folha nº 1355)	
Valor referente a despesas consideradas no Ensino Fundamental em exercícios anteriores (fontes 0 e/ou 1 e/ou 18 e/ou 19) inscritas em Restos a Pagar e canceladas no exercício em análise (conforme Apêndice 3 a seguir)	5.265,47
Total das deduções das despesas com Educação Básica	2.590.982,58

Deduções da Despesa com Pessoal

Descrição	R\$
Executivo: Sentenças Judiciais (3.1.90.91 e 3.1.91.91)	5.861,52
Total das deduções das despesas com pessoal do Poder Executivo	5.861,52
Total das deduções das despesas com pessoal	5.861,52

APÊNDICE 1

Despesas excluídas por terem sido consideradas na Saúde em exercícios anteriores (fontes 0 e/ou 2) inscritas em Restos a Pagar e canceladas no exercício em análise (R\$ 7.366,80)

Data de Emissão do Empenho	Número Empenho	Ano	Credor	Valor Processado (R\$)	Valor Não Processado (R\$)	Valor Indefinido (R\$)	Unidade Orçamentária	Função	SubFunção	Especificação da Destinação	Motivo do Cancelamento
02/01/2009	54/2009	2009	FARMÁCIA RUBERT LTDA EPP		3.692,51		1301	10	301	2	
02/01/2009	68/2009	2009	FUNDO DE MATERIAIS PUBL IMPRENS OFICIAIS		183,00		1301	10	301	2	
02/01/2009	84/2009	2009	BRASIL TELECOM S/A		666,29		1301	10	301	2	
05/01/2009	121/2009	2009	RBS - ZERO HORA ED.JORNALISTICA S/A		691,20		1301	10	301	2	
20/01/2009	186/2009	2009	INSTITUTO NACIONAL DO SEGURO SOCIAL - INSS		259,39		1301	10	301	2	
11/03/2009	379/2009	2009	ABS DA SILVA-LAR SANTA VITORIA		465,00		1301	10	301	2	
23/03/2009	399/2009	2009	EMPRESA EDITORA CONCÓRDIA LTDA		826,20		1301	10	122	2	
18/11/2009	1851/2009	2009	REUNIDAS TRANSP. ROD.CARGAS		474,21		1301	10	304	2	
08/12/2009	1968/2009	2009	EDITORA DE JORNAIS ALTO URUGUAI LTDA		109,00		1301	10	122	2	
TOTAL											7.366,80

APÊNDICE 2

Despesas excluídas por não serem consideradas como de Manutenção e Desenvolvimento do Ensino Fundamental (R\$ 270.204,51)

Fonte Recurso	NE	Data	Credor	Vi. Empenho (R\$)	Vi. Liquidado (R\$)	Histórico
0	615	07/01/2010	ABATEDOURO SÃO CLEMENTE LTDA	7.182,00	7.182,00	Aquisição de gêneros alimentícios destinados a preparação da merenda escolar dos Centros Municipais de Educação Infantil, Recurso Contrapartida FNDE/PNAC. (Licitação Nº : 17/2009-PE)

0	3169	03/05/2010	ABATEDOURO SÃO CLEMENTE LTDA	2.986,90	2.986,90	Aquisição de gêneros alimentícios para preparação da merenda escolar nos Centros Municipais de Educação Infantil, recursos FNDE/PNAC - CONTRAPARTIDA. (Licitação Nº : 37/2010-PR)
0	8058	09/11/2010	ABATEDOURO SÃO CLEMENTE LTDA	1.785,00	1.785,00	Acréscimo quantitativo inicialmente contratado para aquisição de 150 unidades de carne bovina, embalagem com 1 kg, para preparação de merenda dos CMEI's -Recursos FNDE - PNAC Contrapartida. (Licitação Nº : 74/2010-PR)
0	2845	15/04/2010	ANGELO GILMAR LORENZETTI & CIA LTDA - ME	74.400,00	74.400,00	Aquisição de hortifrutigranjeiros para a preparação da merenda nos Centros Municipais de Educação Infantil. (Licitação Nº : 28/2010-PR) Recursos FNDE Contrapartida
0	5869	16/08/2010	ANGELO GILMAR LORENZETTI & CIA LTDA - ME	29.029,80	29.029,80	Aquisição de alimentos hortifrutigranjeiros para preparação de merenda nos Centros Municipais de Educação Infantil, deste Município, com recursos oriundos do Programa PNAC - CONTRAPARTIDA. (Licitação Nº : 85/2010-PR)
0	617	07/01/2010	AP OESTE DISTRIBUIDORA DE ALIMENTOS LTDA	8.548,38	8.548,38	Aquisição de gêneros alimentícios destinados a preparação da merenda escolar dos Centros Municipais de Educação Infantil, Recurso Contrapartida FNDE/PNAC. (Licitação Nº : 17/2009-PE)
0	128	04/01/2010	AP OESTE DISTRIBUIDORA DE ALIMENTOS LTDA	58.489,99	58.489,99	Aquisição de alimentos hortifrutigranjeiros para preparação da merenda escolar nos Centros Municipais de Educação Infantil, recursos CONTRAPARTIDA FNDE/PNAC. (Licitação Nº : 129/2009-PR)
0	3168	03/05/2010	AP OESTE DISTRIBUIDORA DE ALIMENTOS LTDA	19.998,66	19.998,66	Aquisição de gêneros alimentícios para preparação da merenda escolar nos Centros Municipais de Educação Infantil, recursos FNDE/PNAC - CONTRAPARTIDA. (Licitação Nº : 37/2010-PR)
0	8059	09/11/2010	AP OESTE DISTRIBUIDORA DE ALIMENTOS LTDA	845,80	845,80	Acréscimo quantitativo inicialmente contratado para aquisição de gêneros alimentícios para preparação de merenda dos CMEI's Recursos FNDE -PNAC Contrapartida (Licitação Nº : 74/2010-PR)
0	616	07/01/2010	COOPERATIVA DE PROD. E CONSUMO CONCÓRDIA	4.262,25	4.262,25	Aquisição de gêneros alimentícios destinados a preparação da merenda escolar dos Centros Municipais de Educação Infantil, Recurso Contrapartida FNDE/PNAC. (Licitação Nº : 17/2009-PE)
0	8060	09/11/2010	COOPERATIVA DE PROD. E CONSUMO CONCÓRDIA	2.410,75	2.410,75	Acréscimo quantitativo inicialmente contratado para aquisição de gêneros alimentícios para preparação de merenda dos CMEI's -Recursos FNDE-Pnac Contrapartida (Licitação Nº : 74/2010-PR)
0	613	07/01/2010	IRMÃOS BALBINOT LTDA	11.618,79	11.618,79	Aquisição de gêneros alimentícios destinados a preparação da merenda escolar dos Centros Municipais de Educação Infantil, Recurso Contrapartida FNDE/PNAC. (Licitação Nº : 17/2009-PE)
0	3171	03/05/2010	IRMÃOS BALBINOT LTDA	22.444,72	22.444,72	Aquisição de gêneros alimentícios para preparação da merenda escolar nos Centros Municipais de Educação Infantil, recursos FNDE/PNAC - CONTRAPARTIDA. (Licitação Nº : 37/2010-PR)
0	614	07/01/2010	MARCOS GRANDO & CIA LTDA ME	7.693,50	7.693,50	Aquisição de gêneros alimentícios destinados a preparação da merenda escolar dos Centros Municipais de Educação Infantil, Recurso Contrapartida FNDE/PNAC. (Licitação Nº : 17/2009-PE)
0	3170	03/05/2010	MARCOS GRANDO & CIA LTDA ME	5.587,92	5.587,92	Aquisição de gêneros alimentícios para preparação da merenda escolar nos Centros Municipais de Educação Infantil, recursos FNDE/PNAC - CONTRAPARTIDA. (Licitação Nº : 37/2010-PR)
0	8062	09/11/2010	ODILA GRANDO ME	1.698,10	1.698,10	Acréscimo quantitativo inicialmente contratado para aquisição de gêneros alimentícios para preparação de merenda dos CMEI's-Recursos FNDE - PNAC Contrapartida (Licitação Nº : 74/2010-PR)
0	618	07/01/2010	SC Distrib. de Alimentos - Sabor Catarinense	6.544,05	6.544,05	Aquisição de gêneros alimentícios destinados a preparação da merenda escolar dos Centros Municipais de Educação Infantil,

			LTDA			Recurso Contrapartida FNDE/PNAC. (Licitação Nº : 17/2009-PE)
0	3167	03/05/2010	SC Distrib. de Alimentos - Sabor Catarinense LTDA	4.677,90	4.677,90	Aquisição de gêneros alimentícios para preparação da merenda escolar nos Centros Municipais de Educação Infantil, recursos FNDE/PNAC - CONTRAPARTIDA. (Licitação Nº : 37/2010-PR)
TOTAL				270.204,51	270.204,51	

APÊNDICE 3

Valor referente a despesas consideradas no Ensino Fundamental em exercícios anteriores (fontes 0 e/ou 1 e/ou 18 e/ou 19) inscritas em Restos a Pagar e canceladas no exercício em análise (R\$ 5.265,47)

Data de Emissão do Empenho	Número Empenho	Ano	Credor	Valor Processado (R\$)	Valor Não Processado (R\$)	Valor Indefinido (R\$)	Unidade Orçamentária	Função	SubFunção	Especificação da Destinação	Motivo do Cancelamento
07/12/2009	8222/2009	2009	COMÉRCIO DE CARNES FINCO LTDA		1.366,81		601	12	361	1	
02/01/2009	203/2009	2009	P. R. / IMPRENSA NACIONAL		2.870,82		602	12	361	1	
02/01/2009	270/2009	2009	BRASIL TELECOM S/A		1.027,84		602	12	361	1	

APÊNDICE 4

Apuração das despesas com manutenção e desenvolvimento da educação básica empenhadas e liquidadas com recursos do FUNDEB e as não liquidadas com cobertura financeira

Descrição	Valor (R\$)
Receitas recebidas do FUNDEB em 2010	18.050.581,74
(+) Rendimentos de Aplicações Financeiras das Contas do FUNDEB	134.429,65
(-) Saldo Financeiro do FUNDEB em 31/12/2010 (fl. 1344)	(983.695,88)
(+) Despesas empenhadas e liquidadas com recursos do FUNDEB, inscritas em Restos a Pagar (fls. 1345 e 1344)	428.432,10
(=) Total de utilização dos recursos do FUNDEB no exercício de 2010	17.629.747,61

Controle da utilização de recursos para o exercício subsequente (art. 21, § 2º da Lei nº 11.494/2007)	
Descrição	Valor (R\$)
Saldo Financeiro do FUNDEB em 31/12/2010	983.695,88
(-) Despesas inscritas em Restos a Pagar	(431.832,53)
(=) Recursos do FUNDEB em 2010 que não foram utilizados	551.863,35